es para tí
la moda tentación

PRESENCIA

MATUTINO FUNDADO EL 28 DE MARZO DE 1952
AÑO -XXIX- Nº. 8.127 LA PAZ, BOLIVIA, LUNES 23 DE FEBRERO DE 1981- 24 PAGINAS $b 4.00

Plusher de punto blanco

Juan Pablo Segundo viaja hoy al Japón para visita de tres días

Llegó anoche a la ciudad de Agana, en Guam, donde fue calurosamente recibido

PEREGRINAJE.- Manila 22 (AP).- Después de seis días de peregrinaje a las Filipinas, el Papa Juan Pablo II partió hoy a Guam, de donde viajará al Japón para permanecer en ese país durante tres días. En la fotografía, el Papa observa una Cruz tallada por los refugiados indochinos en el campamento de Morong, en Filipinas (Radiofoto AP).

AGANA, GUAM, 22 (L-R) - Miles de habitantes de esta pequeña isla estadounidense del Pacífico acogieron esta noche al papa Juan Pablo II, a su llegada luego de una agitada visita de seis días por las Filipinas.

Casi la totalidad de la población de Guam —130.000 personas— y numerosos visitantes provenientes del vecino archipiélago de las islas Marianas, se acercaron hasta el aeropuerto para dar la bienvenida al Pontífice, en una ceremonia junto a un hermoso lago rodeado de palmeras.

El Papa, quien viajará 2.800 kilómetros hasta Tokio después de oficiar mañana una misa al aire libre en Agana, rindió una emotiva despedida a las Filipinas.

Al hablar en el aeropuerto de Manila, agradeció al presidente Ferdinando Marcos por su hospitalidad, pero no mencionó a la esposa del líder, Imelda, quien lo acompañó durante su visita por la isla y participó en casi todas las ceremonias públicas junto al Pontífice.

El vocero del Vaticano Romeo Panciroli dijo que el Papa, quien pidió mayor democracia y trato más justo para con los habitantes de los barrios marginales y trabajadores de las plantaciones por parte del gobierno y los sectores más poderosos de las Filipinas, "esperaba que su visita tuviera resultados positivos".

Agregó, sin embargo, que el Pontífice se percataba que ello podría requerir de algún tiempo para concretarse.

Juan Pablo II fue recibido con alegres gritos de saludo en el aeropuerto internacional de Agana y dijo unas breves frases en chamorro, el dialecto local, mezcla de malayo, español y tagalog.

Fue recibido oficialmente por el ex senador Mike Mansfield, actual embajador en Japón, a nombre del presidente Ronald Reagan y por el gobernador de Guam, Paul Calvo.

En la catedral, el Papa habló a los sacerdotes locales y elogió la tarea realizada por los misioneros en las islas Marianas.

El archipiélago fue descubierto por el explorador portugués Fernando de Magallanes en 1521 y colonizado por España hasta 1898, cuando fue cedido a los Estados Unidos al término de la guerra hispano-estadounidense.

En el aeropuerto de Manila el líder de la Iglesia Católica habló ante una enorme multitud congregada para despedirlo en el inicio de su tercera etapa de la gira de 12 días por Asia.

"Que siempre puedan gozar de la paz en vuestros corazones y hogares, que la justicia y la libertad reinen en vuestra tierra; y que vuestras familias sean fieles en la fe para siempre", dijo el Papa.

Fue el último de una larga serie de discursos en los que abordó prácticamente todos los temas de la vida temporal y espiritual de los 48 millones de filipinos, de los cuales un 85 por ciento es católico.

Durante su visita, Juan Pablo II reiteró la necesidad de un mejor trato para con los trabajadores agrícolas, los pobres de las zonas urbanas y respeto por los derechos humanos.

Muchos vieron sus palabras como una clara advertencia a los ricos del país, en una tierra en donde la gran mayoría vive sumida en la pobreza e informes de la prensa extran-

(Pasa a la página 7)

Crece la tensión en área fronteriza

Posibilidad de una guerra franca entre Perú y Ecuador

Gobierno peruano informó que fueron capturadas tres nuevas posiciones ecuatorianas.- Señaló que de producirse otras incursiones ecuatorianas, serán consideradas como "hechos de guerra".- Las tropas de ambos países están en estado de alerta.- La frontera se halla cerrada.

LIMA, 22 (AP) - Perú y Ecuador interrumpieron la tregua en su frontera, y por primera vez desde la iniciación del conflicto hace un mes el gobierno de Lima mencionó la posibilidad de una guerra franca y de un avance en territorio ecuatoriano, según informes oficiales.

El gobierno informó anoche que fueron capturadas tres nuevas posiciones ecuatorianas en territorio peruano en una acción armada que calificó de "desalojo de los invasores" 20 días después de convenir una tregua con Ecuador.

También dijo que de producirse otras incursiones ecuatorianas, serán consideradas por las Fuerzas Armadas "hechos de guerra" que obligarán a "tomar las correspondientes acciones en territorio ecuatoriano".

El gobierno peruano no indicó cuándo se realizaron las más recientes operaciones militares, pero de un comunicado emitido por la presidencia se deduce que ocurrieron entre el viernes y ayer.

El comunicado indica que un helicóptero peruano, del tipo MI-8 de fabricación soviética, fue derribado el viernes temprano cuando efectuaba una misión de patrullaje, previa a la operación de captura de las nuevas posiciones.

Las Fuerzas Armadas no mencionaron otras bajas que las que ocasionó el derribamiento del helicóptero, en el que murió el copiloto, teniente Julio Ponce Antunez de Mayolo, y trece oficiales y soldados resultaron heridos.

Ecuador tampoco mencionó las bajas provocadas por los combates anunciados por Perú, pero el portavoz del gobierno, Augusto Alvarado, calificó los hechos de una "abierta y flagrante violación" de la tregua por parte del Perú.

Las tropas de ambos paises continúan en estado de alerta, la frontera se halla cerrada y la carretera panamericana, que une a ambas naciones por la costa del Pacífico, se encuentra bloqueada por tanques y posiciones militares.

El Ministerio de Finanzas dijo anoche que Ecuador suspendió la autorización para la importación de productos peruanos, decisión unilateral informada a los países del Pacto Andino: Perú, Ecuador, Venezuela, Colombia y BOLIVIA.

Las tres nuevas posiciones capturadas son aparentemente de menor importancia que los tres puestos de vigilancia que cayeron en poder de tropas peruanas en los combates librados entre el 28 de enero y el primero de febrero, denominados PV2, PV3 y PV4 por el gobierno peruano y Paquisha, Mayayco y Machinaza por Ecuador. Esos nombres corresponden a guarniciones ecuatorianas legítimas, situadas en la ladera occidental de la cordillera de El Cóndor.

La cresta de dichas montañas, de unos 2.000 metros de altura, es reconocida por Perú como el límite natural de frontera, ya que la cadena montañosa está ubicada en un tramo no demarcado de 78 kilómetros, de un total de 1.678 kilómetros fronterizos.

El gobierno dijo que Ecuador infiltraba sus tropas hacia la ladera oriental, que mira hacia la Amazonia, para instalar allí posiciones precarias con nombres de guarniciones ecuatorianas y crear confusión.

La tregua fue convenida por ambos países el 2 de febrero en Brasilia, donde estaban reunidos representantes de gobierno de Argentina, Brasil, Chile y los Estados Unidos, garantes de un protocolo de límites peruano-ecuatorianos suscrito en 1942.

Ecuador no acepta la

(Pasa a la página 7)

AFECTO AL PAPA.- Legaspi, Filipinas 22 (AP).- Una niña filipina, en brazos de su madre, sostiene una estampa religiosa, mientras aguarda el paso de la caravana del Papa Pablo II. El Sumo Pontífice realiza una agotadora gira por países del Asia (Radiofoto AP).

Presidente salvadoreño busca poner fin a la guerra civil

BONN, 22 (LR).- El Presidente de El Salvador, José Napoleón Duarte, podría visitar Alemania Federal el mes próximo y reunirse con un dirigente de la oposición salvadoreña para tratar de poner fin a la sangrienta guerra civil que azota a ese país centroamericano, dijeron hoy fuentes informadas.

Se están efectuando esfuerzos diplomáticos para posibilitar una reunión en Bonn a comienzos de marzo entre Duarte y Guillerm Ungo, líder del Frente Democrático Revolucionario de oposición, dijeron las fuentes.

Ni el gobierno de Alemania Federal, ni el gobernante Partido Social Demócrata (PSD) o el Partido Demócrata Cristiano (PDC), confirmaron la realización de la reunión.

Pero las fuentes dijeron que dirigentes políticos de ambos partidos estaban tratando de concertar una reunión en el territorio neutral de Alemania Federal.

El Vicepresidente del PSD, Hans Juergen Wischenewski y el secretario general del PDC, Heiner Geissler, retornaron recientemente de El Salvador.

Duarte, que encabeza la junta de gobierno cívico militar de El Salvador, planea asistir a una reunión de demócratas cristianso en Bruselas en la primera semana de marzo, tras lo caul podría trasladarse a Bonn, acorde a un vocero del PDC. Duarte es el presidente de la organización de demócratas cristianos de América Latina.

Esperan que reducción de gastos de EE.UU. no afecte al Banco Mundial

WASHINGTON, 22 (EFE)-- Banco Mundial confía que las aportaciones norteamericanas a entidad no sufran modificaciones sustanciales a raíz los recortes previstos en el programa de recuperación económica de los Estados Unidos.

Joaquín Muns, Director ejecutivo del Banco Mundial, declaró a EFE que el banco podía los efectos que puedan tener las propuestas de Ronald Reagan, "pero de momento las cantidades (norteamericanas) parecen inmutables".

"El impacto de la nueva política económica norteamericana en la actividad del Banco Mundial puede ser un escalonamiento más dilatado en el tiempo con respecto a las contribuciones comprometidas por los Estados Unidos, ", señaló Muns.

El director ejecutivo de la principal institución internacional, que tiene su sede en Washington, quiso expresar su confianza "de que quizá sea posible mantener el ritmo de la actividad del Banco Mundial".

El programa económico de Reagan responde a una filosofía basada en la creencia de que el sector privado ha de ser el motor fundamental de la economía norteamericana, y redujo tanto el presupuesto federal como las contribuciones a instituciones y organismos internacionales.

El español Joaquín Muns, que representa en el Banco Mundial a México, Venezuela, los países centroamericanos y España añadió el programa económico de Reagan con moderada reserva "ya que se basa en elementos incontrolables (la reacción inversionista del empresariado).

El plan pretende estimular la inversión , reduciendo costos y gastos federales, creando nuevos puestos de trabajo, y espera tener una incidencia positiva sobre la inflación.

Pero el economista español indicó que, si los recursos que se transfieren del sector público al privado no son aprovechados "puede que se vaya hacia un deterioro mayor de la situación económica".

"El Presidente Reagan cree que este país tiene un gran espíritu productivo y competitivo, y que el ahorro estimula automáticamente la inversión, fomentando la productividad", dijo Muns

Por otra parte, el director ejecutivo del Banco Mundial no se manifestó muy optimista con respecto al proyecto de creación de un fondo energético para los países en vías de desarrollo no productores de petróleo.

El proyecto , defendido por el Presidente saliente del Banco Mundial , Robert McNamara, recibió un golpe mortal por parte de la nueva administración norteamericana, que se negó a participar en el mismo a consecuencia de la austeridad impuesta en sus programas económicos.

Joaquín Muns, aunque indicó a EFE que el proyecto sigue en pie" en cuanto tal programa, admitió que "las tremendas restricciones presupuestarias de los países contribuyentes parecen aplazar su puesta en marcha".

El economista español, tuvo grandes elogios hacia la persona de Robert McNamara de quien dijo que, "dinamizó la institución y ha sido el motor que aceleró al máximo posible la actividad del Banco Mundial.

McNamara será sustitutido el 1 de julio por A.W. Clausen, que ha sido presidente del Banco de América, y que, según Muns, "es un gran conocedor de los países en vías de desarrollo."

Ecuador denuncia ante la OEA y países garantes la amenaza peruana de guerra

QUITO, 22 (AP).- Ecuador puso en conocimiento de los gobiernos mediadores de Argentina, Brasil, Chile y Estados Unidos el "amenazante anuncio" del Perú de declarar "hechos de guerra" en la frontera y emprender acciones militares en territorio de este país.

La denuncia ecuatoriana también fue comunicada a los demás miembros de la Organización de los Estados Americanos.

Un comunicado emitido a medianoche pide la mayor diligencia y eficacia de los países de la OEA y al mismo tiempo asegura que Ecuador defenderá su dignidad y honor nacionales.

El comunicado puntualiza lo siguiente:

"En conocimiento del comunicado del Consejo de Seguridad del Perú, presidido por el primer mandatario de ese país, hecho público a través de despachos noticiosos procedentes de Lima, en que anuncia que la presencia de los puestos militares ecuatorianos en la cordillera de El Cóndor, calificada como "infiltraciones" será considerada como hecho de guerra y se tomarán las correspondientes acciones en territorio ecuatoriano, el gobierno del Ecuador ha llamado la atención de los gobiernos de Argentina, Brasil, Chile y Estados Unidos, hacia la seriedad y profundidad con que están comprometidos, en tan amenazante anuncio, la OEA, los más elementales principios que regulan las relaciones interamericanas y, sobre todo, la respetabilidad de esos cuatro países".

Agrega el comunicado: "El gobierno del Ecuador está seguro que dichos países sabrán actuar con la mayor diligencia y eficacia para prevenir un acto que sería una verdadera vergüenza para América y que constituiría el cumplimiento de una agresión y de una ofensa contra el sistema jurídico en que se levanta la convivencia americana".

Indica que esto, además, "equivaldría a un grave desconocimiento de la fórmula de paz solemnemente adquirida ante los cancilleres y delegados asistentes a la decimonovena reunión de consulta de la OEA".

Revela que el Ministro de Relaciones Exteriores del Ecuador, Alfonso Barrera, tomó contacto con todos sus colegas americanos a quienes involucra la "amenaza del Perú contra Ecuador, porque rompe un compromiso asumido ante todos ellos y cuestiona la misma respetabilidad de sus resoluciones".

El Ecuador mantiene, agrega el comunicado, la actitud de siempre: "serenidad y firmeza en la defensa de la dignidad y del honor nacionales, con la garanía de que de su parte no surgirá ninguna iniciativa que rompa el cese de fuego o que dé justificación a este nuevo y premeditado acto de agresión, anunciado públicamente".

El Cardenal Arzobispo de Quito, Pablo Muñoz Vega, dice por su parte en una declaración que otra vez Ecuador se encuentra " en situación extremadamente peligrosa. De nuevo los ataques a nuestros destacamentos militares llevan el problema limítrofe a un punto extremadamente crítico".

El prelado señala que nunca " había existido un peligro tan grande, no de un conflicto cualquiera, sino de un conflicto con armas de destrucción masiva. Apeló a la razón y al sentido de responsabilidad de los políticos y estadistas de América, y sus gobiernos para detener la agresión o las amenazas de agresión y alejar el peligro de la guerra entre pueblos hermanos".

"Unámonos lealmente para alejar todo aquello que intenta empujar cada vez mas a dos pueblos hermanos hacia el precipicio de la guerra", expresa el Cardenal, y agrega: "Dejemos de lado todo lo que nos divide y unámonos para la victoria de la paz".

Irak se prepara para una nueva ofensiva contra Irán

BAGDAD, 22 (LR).- Irak aceleró sus compras de armamentos, mientras se espera el comienzo de una nueva ofensiva contra Irán en las próximas semanas, dijeron fuentes diplomáticas occidentales y no alineadas.

La predición sobre un avance iraquí surgió hoy, cuando la Guerra del Golfo Pérsico entró en su sexto mes e Irak informó del menor número de bajas enemigas desde que se inició el conflicto en septiembre.

Una declaración emitida anoche por el alto mando, dijo que 22 iraníes murieron en diversos sectores del frente de batalla y que las pérdidas iraquíes fueron de seis hombres.

Pero las fuentes dijeron que la aparente reducción en la lucha reflejaba los preparativos que realizaban ambos bandos para lanzar nuevas ofensivas coincidentes con el comienzo de la primavera, si los esfuerzos internacionales de mediación fracasaban en su intento de lograr un cese del fuego.

Agregaron que Irak estaba importando grandes cantidades de armas desde varios países europeos orientales, pero no directamente de la Unión Soviética, Señalaron que 100 tanques T-55 de fabricación soviética fueron enviados en enero desde Polonia y llegaron a Irak a través de Arabia Saudita.

Delegaciones comerciales rumanas y alemanas democráticas se encuentran actualmente en Bagdad.

Francia envió también armamentos y reconoció públicamente haber entregado cazabombarderos Mirage F-1 adquiridos por Irak en 1977.

Fuentes diplomáticas dijeron en Bagdad que Irán también estaba adquiriendo armas, en su mayoría en el mercado negro internacional, las que le eran enviadas desde Pakistán.

En un discurso el Presidente iraquí Sadda Hussein afirmó la semana pasada que su país había firmado convenios para compra de armamentos por valor de miles de millones de dólares desde que comenzó la Guerra del Golfo Pérsico.

Agregó que pronto las fuerzas armadas iraquíes serían más poderosas que al iniciarse el conflicto y advirtió a Irán que si no iniciaba inmediatamente conversaciones de paz, perdería más territorio.

En las últimas semanas, desde que Irak informó sobre el fracaso una poderosa contraofensiva iraní en enero, Irán ha montado una serie de ataques rápidos contra fuerzas iraquíes, especialmente en el montañoso sector central del frente de batalla.

Fuentes diplomáticas no alineadas dijeron que las incursiones habían provocado fuertes bajas iraquíes.

El Presidente Hussein expresó que estaba dando tiempo a Irán para que reconsiderara su posición y comenzara las negociaciones. Pero Teherán se niega a discutir los términos de paz mientras no haya un retiro total de las fuerzas iraquíes.

Fuentes diplomáticas estimaron que los iraquíes esperarán hasta conocer el resultado de los esfuerzos de paz que realizan el enviado de las Naciones Unidas Olof Palme y la conferencia islámica antes de iniciar sus avances.

Terminó reunión de la UNESCO

PARIS, 22 (AP).- Representantes de 36 grupos no gubernamentales finalizaron la conferencia de tres días de la Organización de las Naciones Unidas para la Educación, la Ciencia y la Cultura (UNESCO), con la lectura de informes sobre comunicaciones globales y la protección y capacitación de periodistas.

En el encuentro no se trataron los informes preparados por tres grupos de trabajo, aún cuando ello estaba previsto en el temario. Los informes serán considerados ahora en el secretariado de la UNESCO, con sede en esta capital, que los tomará en cuenta para fijar pautas en el campo de las comunicaciones y distribución de información.

Según señalaron varios oradores, los informes constituyen un grupo de recomendaciones y sugerencias, y pueden ser pasados por alto o rechazados por los gobiernos que integran la UNESCO.

PROBLEMAS.- San Salvador 22 (AP).- Debido a que los guerrilleros incendian con frecuencia los vehículos de transporte urbano de San Salvador, la ciudadanía tiene que movilizarse en pequeños autobuses que no son suficientes. Las condicions difíciles se producen cuando los empleados salen de sus trabajos. La población salvadoreña vive acosada desde hace tiempo, por una serie de problemas emergentes de la situación política (Radiofoto AP)

Egipto propone formación de un gobierno provisional palestino

EL CAIRO, 22 (AP) - La iniciativa de Egipto en favor de un gobierno provisional palestino apuntala el proceso de paz para el Medio Oriente auspiciado por los Estados Unidos en Camp David porque sería un paso en dirección a la autonomía palestina, dijo el ministro de Relaciones Exteriores Kamal Hassan Ali.

"Entendemos que la formación de un gobierno provisional no viola los acuerdos de Camp David, por una parte, y por la otra la propuesta tiende a promover una solución final", dijo el Canciller egipcio a la prensa.

El presidente Anwar El Sadat provocó la semana pasada la ira de los dirigentes israelíes al exhortar a los palestinos en todo el mundo incluso a la Organización para la Liberación de Palestina (OLP)— a la creación de un gobierno provisional.

Israel acusó entonces a Sadat de violar los acuerdos de Camp David, establecidos por medio de las conversaciones egipcio-israelíes, estancadas desde mediados del año pasado.

Lo que Sadat propone es que los cuatro millones de palestinos distribuidos en el mundo, que desde antigua data pretenden la soberanía del territorio en el que se creó el Estado de Israel, formen un gobierno en el exilio. Ello les daría una mayor legitimidad ante el mundo, dice Sadat.

"Ya llegó el momento en que se forme un gobierno de ese tipo, porque ayudará a los palestinos a participar en la solución de su condición definitiva y a unir a las diversas facciones palestinas", manifestó el ministro Alí. Los acuerdos de Camp David establecen que Israel considerará eventualmente la situación de los palestinos, al decidir sobre alguna forma de autogobierno para los 1.200.000 árabes que habitan la zona de la margen occidental del Jordán y la franja de Gaza, territorios capturados por Israel en la guerra de 1967.

Hasta ahora ningún dirigente palestino ha indicado que está dispuesto a participar en conversaciones sobre autonomía. Por su parte, Israel afirma que nunca tratará con la OLP, a la que considera una organización terrorista, y Sadat ha dicho que no reconoce al jefe de la OLP, Yasser Arafat, como representante de todo el pueblo palestino.

En otro aspecto, el ministro Alí dijo que "actualmente se llevan a cabo consultas" a fin de establecer la fecha en que Sadat pueda reunirse con el presidente Ronald Reagan. El mandatario egipcio indicó que quiere conversar con su colega norteamericano antes de una reunión cumbre de Israel, Egipto y los Estados Unidos para reactivar las interrumpidas conversaciones sobre autonomía palestina.

Ultimas de la noche

QUITO, 22 (AP).- El Embajador de Ecuador en Cuba, Jorge Pérez Concha, llegó anoche a Guayaquil y mañana se entrevistará con el Ministro de Relaciones Exteriores, Alfonso Barrera, y luego con el Presidente Jaime Roldós.

Pérez fue secuestrado junto con otros dos funcionarios de su embajada y una empleada cubana al ser tomada por la fuerza la sede diplomática por un grupo de cubanos que pedían asilo político.

El embajador y los demás rehenes fueron liberados el viernes y luego irrumpieron en la sede las fuerzas de seguridad del gobierno de Cuba y apresaron a los refugiados.

LA HABANA, 22 (EFE).- Ninguna reacción oficial cubana se produjo hoy como respuesta al comunicado de Ecuador en el que el Presidente de ese país, Jaime Roldós, negó que su gobierno hubiera autorizado al de Cuba, para intervenir en su embajada ocupada.

Conferencia sobre la extradición en capital venezolana

CARACAS, 22 (EFE).- En su intento de unificar criterios para extraditar, la Conferencia que se celebra, en Caracas, auspiciada por la "OEA" adoptó hoy domingo una fórmula genérica con-traria a llamar " por su nombre" a los delitos sujetos a extradición.

La Conferencia que reune a representantes jurídicos de los países miembros de la Organización de Estados Americanos (OEA), acordó también que quienes cometan delitos militares no sean extraditados.

Por catorce votos a favor, cuatro en contra y una abstención, se aprobó la redacción de una fórmula genérica que no menciona al terrorismo, el secuestro y el magnicidio, como delitos sujetos a extradición, tal como querían Argentina, Venezuela y Haiti.

Estos tres países propusieron que los delitos no políticos debían ser enumerados mientras que Brasil, Estados Unidos y Uruguay presentaron mociones para que el texto fuera muy general y meramente descriptivo.

EE.UU. detendrá suministro de armas desde Cuba a El Salvador

WASHINGTON, 22 (AP).- Estados Unidos se comprometió a usar todos los medios necesarios para detener el suministro de armas desde Cuba a los insurgentes izquierdistas en El Salvador, y ya ha comenzado a estudiar planes de contingencia para tal fin, dice el "Washington Post".

En su edición de hoy, el diario cita "fuentes oficiales informadas", según las cuales los funcionarios norteamericanos han dicho que "iremos a la fuente"" para para poner fin a los cargamentos.

El periódico señala que los funcionarios de la administración de Ronald Reagan transmitieron la advertencia la semana pasada en reuniones con embajadores latinoamericanos y a través de otros canales diplomáticos.

Los funcionarios no aclararon que medidas se contemplan en caso de que los cubanos continúen apoyando a los guerrilleros, agrega el "Post", pero dice que el Secretario de Estado, Alexander M. Haig, y otros altos funcionarios pusieron de manifiesto que varios planes de contingencia, incluso militares, ya estaban siendo considerados.

El "Post" observa que ya se ha registrado un "impasse" en los cargamentos desde que la administración de Reagan aumentó su presión contra las entregas la semana pasada.

Sin embargo, altos funcionarios de inteligencia dijeron al periódico que tomarán por lo menos dos semanas como mínimo hasta llegar a una conclusión de que el suministro de armas ha cesado.

En una reunión con funcionarios latinoamericanos el jueves, el funcionario William P. Clark, que podría convertirse en el hombre número dos del Departamento de Estado, advirtió que "iremos a la fuente por los medios que sean razonablemente necesarios".

Hoy en la historia

Por The Associated Press

Hoy es lunes, 23 de febrero, quincuagésimo cuarto día de 1981. Faltan 311 días para que termine el año.

ACONTECIMIENTOS DESTACADOS DE LA FECHA:

451 - Batalla de los Campos Catalaúnicos, que salvó a las Galias y al resto de Europa de la amenaza de los hunos, cuyas hordas encabezaba el terrible Atila.

1503 - Toma de Ruvo (Nápoles), por las tropas del Gran Capitán, Gonzalo Fernández de Córdoba.

1551 — Iván el Terrible conquista Kazan, enclave de los tártaros, que fueron exterminados.

1574 — Estalla la quinta de las guerras de religión en Francia.

1660 — Por orden de Carlos IX de Suecia son ejecutados por traición los líderes del partido pro-polaco.

1765 — El inglés Henry Cavendish descubre el hidrógeno, al que llama "aire inflamable".

1766 — Se incorpora a Francia el ducado de Lorena.

1792 — Muere el célebre retratista inglés sir Joshua Reynolds.

1796 — Bonaparte es nombrado general en jefe del ejército en Italia.

1821 — Muere en Italia el armonioso poeta romántico inglés John Keats, que sería llorado en una bella elegía por su gran amigo Percy B. Shelley.

1848 — Comienzan en París los motines populares que acabarían en una nueva revolución.

1882 — Se inician las operaciones del Banco Nacional Mexicano.

1933 — Japón comienza a ocupar el territorio chino al norte de la Gran Muralla.

1934 — Fallece el compositor inglés Edward Elgar.

1970 — La república de Guyana, antigua Guayana Británica, pone fin a sus vínculos formales con la Metrópoli, aunque permanece dentro de la Mancomunidad Británica.

Iván, el terrible

NATALICIOS DEL DIA

Samuel Pepys, escritor inglés autor de un célebre "Diario" (1633-1703); Jorge Federico Handel, compositor alemán (1685-1759); Juan Pablo Forner, erudito español y gran defensor del idioma (1765-1797).

PENSAMIENTO DE HOY

"Un objeto bello es una alegría perenne", John Keats (1795-1821)

Importantes asuntos considerará el 26 congreso del PC soviético

MOSCU, 22 (LATIN-REUTER) - El presidente soviético Leonid Brezhnev emitiría mañana su primera declaración sobre el deterioro de las relaciones entre Moscú y Washington desde que el presidente Ronald Reagan asumió en enero.

En un discurso clave durante la inauguración del 26 Congreso del Partido Comunista, Brezhnev delineará los planes económicos y analizará los cambios en la política mundial en los últimos cinco años.

El Congreso, que durará 10 días, dará a los líderes comunistas de Europa Oriental su primera oportunidad para discutir en conjunto los problemas laborales polacos, desde la reunión del Pacto de Varsovia en diciembre.

Pero el deterioro de las relaciones estadounidense-soviéticas probablemente dominará el discurso del líder del Kremlin ante 5.000 comunistas soviéticos y más de 100 delegaciones extranjeras.

El Congreso finalizará con la elección de los miembros del Comité Central del Partido Comunista el cual, a su vez, determinará los nombres del buró político gobernante en su primera reunión. Se estima que no habrá ningún cambio fundamental en la conducción del partido durante el Congreso.

La reciente acusación del presidente Reagan de que la Unión Soviética alentaba y daba ayuda al terrorismo internacional provocó considerable molestia en Moscú.

La prensa soviética ha publicado en forma creciente críticas contra Washington, pero estima que los oradores en el Congreso equilibrarán sus ataques contra la política exterior estadounidense, con nuevos llamados a conversaciones sobre reducción de armamentos.

El deterioro de las relaciones entre el Este y el Oeste tiene un impacto económico.

Las restricciones comerciales impuestas por Occidente en respuesta a la intervención soviética en Afganistán hace 14 meses reducirán el acceso soviético a la tecnología occidental requerida para mantener en desarrollo la economía del país.

Delegados de algunos partidos comunistas de Europa Occidental expresarían, asimismo, su discrepancia con el manejo soviético de problemas polacos y la intervención militar en Afganistán.

El presidente afgano Babrak Karmal, que asistirá al congreso, dejó en claro que espera que no hubieran nuevas iniciativas de paz.

Prosigue la intensa búsqueda de cónsules secuestrados por el ETA

MADRID, 22 (LATIN-REUTER).- El Primer Ministro designado Leopoldo Calvo Sotelo, virtualmente seguro de lograr un voto de confianza en el Parlamento español, finalizó hoy las nominaciones de su gabinete, mientras proseguía la intensa búsqueda de los tres cónsules secuestrados en el norte de España.

Fuentes políticas dijeron que Calvo Sotelo se movería con rapidez para poner fin a la crisis de gobierno de 26 días si gana mañana la votación en el Congreso. El martes podría presentar su gabinete al Rey Juan Carlos.

El Vicepremier de 54 años del renunciante Primer Ministro Adolfo Suárez no consiguió el viernes obtener la mayoría absoluta requerida en una primera votación. Necesitaba 176 sufragios favorables, pero 169 diputados votaron en favor de su programa de gobierno y 158 en contra. En la segunda votación de mañana requiere solamente una mayoría simple para poder integrar el gobierno.

Advertencia sobre el peligro de desacuerdos en el seno de la OTAN

MUNICH, ALEMANIA OCCIDENTAL, 22 (AP).- El Secretario General de la Organización del Tratado del Atlántico Norte (OTAN), Joseph Luns advirtió hoy sobre los peligros de desacuerdos dentro de la alianza en cuestiones de desarme y distensión e instó a poner fin a las controversias sobre defensa que no llevan a ninguna parte.

En una reunión de 140 expertos de defensa de Europa Occidental y Norteamérica, Luns criticó la creencia de muchos europeos de que "no hay otra alternativa que la distensión" con la Unión Soviética.

Al mismo tiempo, dijo que los norteamericanos deberían reconocer que una dirección eficiente lograría más que las "enérgicas amonestaciones" a los socios europeos.

Luns dijo que la Unión Soviética trataba de imponer su ideología a otros y calificó esto como "especialmente amenazante" teniendo en cuenta que el creciente poderío militar soviético.

"Tenemos que tener en cuenta el hecho de que una futura generación de dirigentes soviéticos, que contrariamente a los actuales no han experimentado personalmente el horror de la guerra, pueden mostrarse más inclinados a demostrar los logros militares del sistema soviético con el objeto de compensar las múltiples deficiencias del sistema soviético en otros sectores", dijo Luns.

El nuevo gobierno norteamericano del Presidente Ronald Reagan planteó claramente sus planes de aumentar los gastos de defensa y los dirigentes norteamericanos exhortaron en los últimos años a sus colegas europeos a hacer lo mismo.

El Subsecretario norteamericano de Defensa Frank Carlucci advirtió ayer que los europeos no podían esperar que los Estados Unidos gastarán más dinero para proteger a sus aliados si éstos no hacían lo suficiente para ayudarse ellos mismos.

Esos planes hallaron considerable resistencia, especialmente en países como Alemania Occidental, que enfrenta problemas económicos.

La cuestión de los gastos en armamentos es también conflictiva por razones políticas. Grandes sectores de comunistas, socialistas, social demócratas y otras tendencias políticas tienen más inclinación a negociar con los soviéticos que a participar en una nueva carrera armamentista.

La idea que favorece un desarme unilateral basada en que no hay otra alternativa que la distensión es una premisa "peligrosa", dijo Luns, "ya que pasa por alto la posibilidad de que el Kremlin, con las probabilidades a favor, se mostrara demasiado entusiasmado en decidirse en favor de la dominación como alternativa de la distensión".

Mientras tanto, el Ministro Alemán occidental Hans-Dietrich Genscher instó a la Unión Soviética a tomar con seriedad la disposición de la alianza occidental en favor de la cooperación y el desarme.

"Nunca han sido tan grandes como ahora las responsabilidades, misiones y posibilidades comunes del Oeste y el Este", dice Genscher, en una declaración emitida en Bonn en la víspera de la iniciación en Moscú del Congreso del Partido Comunista.

SU REPUESTO LEGITIMO
HONDA
ORDENELO HOY
Y RECIBALO MAÑANA
DE MIAMI
VESPA - HONDA
3100 N.W. 36 St.
Miami, FL 33142 U.S.A.
Telex: 6811154
Tel: (305) 634-4582

CARNAVAL en ARICA
con Exprinter

COMPRO TODO

ORO Y PLATA en joyas usadas, brazaletes, aretes, dentaduras, monedas, pedazos etc., como estén recogemos empeños de joyas. Consulte precios y venga a visitarnos sin compromiso. Superamos cualquier oferta SOMOS LA OFICINA CENTRAL DE COMPRA DE JOYAS T.A.F.U. Pagamos mejores precios al contado Av. América Nº. 119 Of. 3 Altos.
VISITE NUESTRAS SUCURSALES DE ORURO, COCHABAMBA, SUCRE, POTOSI Y SANTA CRUZ.

Laboratorios

LABORATORIOS DE ANALISIS CLINICOS "ROUX"
Dr. RUBEN TEJADA ANDRADE
Análisis de: Sangre en general, bioquímica, orinas, heces. L.C.R. jugos gástricos y duodenal, pruebas de embarazo parasitológicos y bacteriológicos.
Dirección: Edif. MARISCAL DE ZEPITA. Av. Mariscal Santa Cruz Nº. 861, Esq. Pasaje peatonal Bloque "A", 2do. piso, Of. 201.
(Entre plazas San Francisco y Pérez Velasco)
Telfs.: Lab. 324528. Dom. 321122. Cas. 2665.

CONTADORES

OFICINA CONTABLE
Ofrece sus servicios para efectuar trabajos de balances generales, defensa de notas de cargo, asesoramiento tributario y otros. Atienden profesionales experimentados en Contabilidad, Auditoría y Tributación.
Pedir referencias al teléfono 363373. Casilla 1824.

ES-CO-GE
ESTUDIO DE CONTABILIDAD
Figueroa 773 Of. 31 tel. 368387.
Faccionamos Balances en General, consultas trámites y presentación de formularios 135-R 77R a la Renta.

médicos

Dr. SIMON PALACIOS
Médico de Quemados
Tratamiento del gran quemado, cirugía plástica y cosmética, cara, mamas, abdomen, corrección de cicatrices, malformaciones.
Mercado Nº. 996 esq. Yanacocha. Telf. 363968. Horario 14 a 18.

DR. RAFAEL ORIHUELA NICOLAU
Cirujano Urólogo
Especialización Hospital Saint Joseph y Clínica Médico Quirúrgica de la Porte de Choisy París. Afecciones de próstata, riñones, vejiga, genitales, enfermedades venéreas etc. Av. Arce. Edificio Montevideo 2º. piso hrs. 18.15 a 20

Dr. RENE COLOMA RECTOR
Médico Cirujano General
Estudios de especialización en Inglaterra, Cirugía de abdómen (vesícula, úlceras, apéndice), hernias, várices y otros.
Consultorio Edif. Alborada, Juan de la Riva, Esq. Loayza 12º. piso. Of. 9203 hrs. 18 a 20. Teléfono Consultorio 329125. Teléfono domicilio 374893.

Dr. JOSE ANTONIO QUIROGA MORALES
Médico Reumatólogo
Comunica la reapertura de su consultorio Edificio Libertad, Of. 906. Tel. 329529
Hs. 16:30 a 19:30. Favor de solicitar hora. Tel. Dom. 324596.

Dr. N. ORIHUELA MONTERO
Cirujano Urólogo
Enfermedades genito-urinarias. Riñones, vejiga, próstata, uretra, etc. Edificio Montevideo 2º. piso (Arce esq. Montevideo) de 3 a 6. Tel. 326183.

Dr. ALFREDO RAMIREZ TORRICO
Cirujano - Urólogo
Especialización Universidad de Chile, Cirugía, enfermedades de riñones, vejiga, próstata, genitales, infertilidad, venéreas, etc.
Avenida Camacho 1377, Teléfonos: 357219 — 364817.
Consultas horas 14 - 19, sábados 10 - 12.

Dr. RAUL DURAN DE CASTRO
Médico de Niños
Hospital Calvo Mackenna - Chile
Consultorio: Edificio Mariscal de Zepita (Lado Casa de La Cultura) Bloque A; primer piso.
Mañanas: 9 - 11.30; Tardes: 18. - 19.30 Teléf. 369771.
Emergencias 371902.

Dr. RAUL DURAN TORRICO
Medicina Interna
UBMSA CNSS
Enfermedades: Renales, Cardiovasculares, Broncopulmonares, Gastrointestinales, Hepáticas, Reumáticas.
Consultorio: Edificio Colón, Oficina 804. Colón - Mercado Hs. 17.30 - 20.30. Telf. 353641. Domicilio 354439.

PROFESIONALES

CENTRO DE DIAGNOSTICO MEDICO
AVENIDA ARCE 2316 TELEFONO 354614
ATENCION LUNES A VIERNES

Dr. JOSE ALVAREZ ANZOATEGUI
Cardiología
Especialización - Argentina, Brasil.
17 a 21 horas. Tel. Dom. 361089.

Dr. HUGO MORATO VALDA
Cirugía General - Cirugía Digestiva
Especialización Argentina.
17 a 20 horas. Tel. Dom. 329471.

Dr. GASTON SCHMIDT TORREZ
Cirugía General - Cirugía Digestiva
Especialización Chile.
16 a 18 horas. Tel. Dom. 794718.

Dr. YECID ANDRADE AGRAMONT
Cirugía Plástica Estética Quemados
Especialización España.
16. a 19 horas. Tel. Dom. 369610.

Dr. JORGE GONZALEZ DAVILA
Neurocirugía Neurología
Especialización Francia, Perú.
17 a 20 horas. Tel. Dom. 790813.

Dr. GILBERTO ROJAS FOPPIANO
Neurocirugía Neurología
Especialización Gran Bretaña.
19 a 21 horas. Tel. Dom. 326913.

Dr. J. ARMANDO PEREZ CUETO
Medicina General
Especialización Inglaterra.
18 a 20 horas. Tel. Dom. 322626.

Dr. JORGE BELTRAN CARVALLO
Traumatología Ortopedia
Especialización México.
17 a 19 horas. Tel. Dom. 365327.

Dr. GUSTAVO BONIFAZ SANDI
Gastroenterólogo
Especialización Chile.
19 Adelante. Tel. Dom. 785481.

Dr. GUILLERMO SUAREZ TEJADA
Cirujano Urólogo
Cirugía y enfermedades de riñones, vejiga, próstata genitales, venéreas, etc., transtornos urogenitales, de la infancia.
Consultorio: Mercado 996, Esq. Yanacocha 1er. piso. Horas 18 a 20 p.m. Tel. Consultorio 363968 Dom. 784520.

Dr. HUGO RUBEN PONCE CRUZ
Pediatra
Comunica a su distinguida clientela el traslado de su consultorio al edificio Franz Tamayo, Landaeta 262, Segundo mezzanine F3 de Hs. 16 a 20. Telf. Consultorio 322952. Urgencias 810136 - 810837.

DR. HECTOR RIVERA RODAS
Cirujano Plástico
Especialización Hospital Francés, Instituto Argentino de Diagnóstico y Tratamiento Hospital Dalinde (México).
Cirugía Estética, Reparadora, Quemados, Cirugía de Mano.
Edificio Petrolero (El Prado) Segundo piso.
Tel. 353331 - 350461. Hrs. 14.30 Reservar hora.

Dra. AMPARO AZCUI
Ginecología Obstetricia
Cirugía ginecológica, enfermedades de mama, partos, planificación familiar, diagnóstico precoz del cáncer.
Consultorio edificio Alameda planta baja, oficina 4.
Horas 14-19. Teléfonos 366319. Domicilio 793688.

ESPECIALIDADES
EDIFICIO LIBERTAD
7º piso Of: 706
Teléfono: 358258

Dr. FLAVIO VASQUEZ LUNA
Cirugía General - Vascular Periférica
Especializado en Chile
Várices, Ulceras, síndrome postflebítico, aneurismas, insuficiencia circulatoria en extremidades, pié diabético, Mamas, estómago, intestinos, apéndice, Vesícula, hernias, hemorroides, tumores.
Atención: 16 - 18.

Dr. SILVANO ROMERO ROCABADO
Cirugía Maxilofacial y plástica
Universidad de Chile
Cirugía estética, reparadora, quemaduras, Malformaciones congénitas (Labio leporino), traumatología maxilofacial, Tumores cara, cuello (Bocio).
Horario: 18 - 20.

Dr. RAUL LARA MONCADA
Enfermedades de la piel y venéreas
Especialización México-Argentina
Eczemas, Acné, Tiñas, Genitales externos.
Horario: 17 - 20.
Edificio Libertad 7mo. piso, Of. 706.
Teléfono: 358258.

"POLICONSULTORIO ALAMEDA"
MEDICOS ESPECIALISTAS
EDIFICIO ALAMEDA (PRADO)
PLANTA BAJA OFICINA 11
TELEFONO Nº. 466657

Dr. FELIX DELGADO MERCADO
Internista Gastroenterología
Endoscopía Digestiva
Especialización: Buenos Aires - Argentina.
Enfermedades Aparato Digestivo - Esófago, Estómago - Intestinos - Hígado - Vesícula - Páncreas - Nutrición.
Gastroduodenoscopía Colonoscopía.
Consultas: 17 -20, Teléfonos: Consultorio 366657. Domicilio 312371.

Dr. RUBEN ILLANES PATZI
Traumatología
Rehabilitación - Fisioterapia
Fracturas - Luxaciones - Reumatismos. Deformidades Osteoesqueléticas - Enfermedades: Articulares. Musculares. Paraliticas. Niños - Adultos.
Lunes a viernes. Horas 16- 19. Emergencias 366657 - 373542.

Dr. JAVIER PABON ALIAGA
Gastroenterólogo
Tokio- Japón
Enfermedades del Estómago, Intestino, Hígado, Vesícula, Páncreas, Gastritis, Ulcera Gastroduodenal, Diarrea, Estreñimiento, Parásitos, Endoscopia Digestiva.
Consultorio 366657. Domicilio 340603. Atención 17 - 20.

Dr. EDGAR LEDEZMA GALVEZ
Médico Cirujano
Especializado Universidad de Chile
Atención médico-quirúrgica: Hernia Hiatal. Reflujo Gastroesofágico. Ulcera Gastroduodenal.
Cáncer Estómago. Vesicula Biliar. Cirugía Tiroides. Mama. Várices. Hernias.
Atención 17 -20
Teléfono Domicilio 358383.

Dr. GUILLERMO ROSSELL VIGNEAUX
Ginecología Obstetricia
Especialización: MEXICO
Atención: 17 - 20 horas
Teléfonos Consultorio 366657. Domicilio 378420

Dr. JORGE RIOS ARAMAYO
Pediatra Neonatólogo
Atiende: RECIEN NACIDOS - NIÑOS - ADOLESCENTES.
Especialización: CORDOBA ARGENTINA
Consultas: Lunes - Sábado 11-12 Lunes - Viernes 2 - 8
Consultorio 366657 Domicilio 355296 URGENCIAS BUSCAMOVIL 810136-38.

Dr. GERARDO ANTEZANA ALVESTEGUI
Enfermedades del Corazón
Especialidad: FRANCIA MEJICO
Diagnóstico y Tratamiento de Enfermedad de CHAGAS. Electrocardiograma.
Teléfonos 366657 - 784128

POLICONSULTORIO ALAMEDA
EDIFICIO ALAMEDA (PRADO)

Dra. RUTH MALDONADO BALLON
Médica - Cirujano
Ginecología - Obstetricia
Flujos vaginales anormales. Hemorragias.
Tumores mamarios. Esterilidad conyugal.
Planificación familiar. Menopausia.
Examen Prematrimonial. Prenatal Parto.
Orientación sexual de la pareja.
Consultorio: Plaza Venezuela, Edificio Herrmann, piso 17, Tardes: 13.30 a 19.30.
Teléfono 350040. Reservar Hora.

Dr. JUAN MARCO R.
Médico Cirujano
Cirugía Estética y Reparadora
Nariz, Oreja, Párpados, Arrugas, Labios, Cicatrices, Senos, Abdomen, Viruela, Quemaduras y secuelas.
Cirugía General: Várices, Apéndice, Estómago, Vesícula, Intestinos, Hernias, Bocio, Tumores, Cirugía Ginecológica.
Consultorio: Yanacocha 300 (Nuevo Edificio Asbún). 1er. Piso - Oficina 101 - Teléf. 322303. Dom. 329845. Consulta 4 — 7 p.m.

DR. ENRIQUE BERRIOS
Cirujano General Gastroenterólogo
Facharzt fur Chirurgie
Especialidad completa en Alemania Federal
Tiroides, hernias, tumores, mamas. Apéndice, Estómago, Intestinos, Vesicula. Vias biliares. Páncreas. Plastia cicatrices, abdomen.
Consultorio Clinica Santa Isabel —Anexo. Plaza Isabel Católica Nº. 2507. Teléfono 351001. Domicilio 326401. Hrs. 14.30-18.30

Dr. HUGO DEL CASTILLO MORALES
Médico Cirujano Otorrinolaringólogo
Atiende enfermedades de oídos, nariz y garganta
Consultas de 2 - 5 (la 17), Consultorio Mercado 1135
Teléfono 322195 y 784992.

Dr. FREDDY OROPEZA PEREIRA
Internista Gineco Obstetra
Exámenes prenupcial, control prenatal, transtorno del embarazo. Nutrición y crecimiento fetal. Psicoprofilaxis para parto sin dolor. Cirugía obstétrica.
Consulta Hrs. 14 a 17 Edificio Alameda, planta baja, policonsultorio.
Reservar hora al: 366657.
Emergencias 24 horas a los teléfonos 810136 - 810838.

Dr. GUILLERMO PERES RIVERO
Cirujano General - Vascular
Especialidad en Alemania
Nuevo Consultorio: Edif. Petrolero 6º. Piso de 15 - 19 Hrs. Tel. 377914. Tel. Dom. 795309.
Man spricht Deutsch

Dr. FREDDY OROPEZA PEREYRA
Internista Gineco-Obstetra
Examen Prenupcial. Control Prenatal-Transtornos del Embarazo. Nutrición y crecimiento fetal. Psicoprofilaxis para parto sin dolor. Cirugia Obstetrica.
Consulta Hs. 14 a 17. Edificio Alameda P.B. Policonsultorio.
Reservar Hora al 36 66 57. Emergencias 24 Horas 810136 - 810838.

INSTITUTO DE ENFERMEDADES DIGESTIVAS
Diagnostico y Tratamiento
FEDERICO ALIAGA ANTEZANA
Internista - Gastroenterólogo
Endoscopia Digestiva
Edificio "Asbun Nuevo" (Mercado Yanacocha) 5to piso. hrs. 16 a 19 Telefonos: 355028 - 351925 - 783630

Dr. WENCESLAO OCHOA RIVERA
Cirugía Vascular Periférica
Universidad de TOHOKU, SENDAI - JAPON
Microcirugia, Instituto Vascular Cerebral
ARITA - JAPON
Enfermedades Arteriales, Venosas, Linfáticas. Cirugia de Carótidas, Hipertensión Renovascular, Hipertensión Portal.
Consultorio: "Clinica Mayo" Av. Ecuador 2297. Tel. 343842. Domicilio 372831. Consultas 17 a 20 horas.

Dra. SONIA OCAMPO PEÑARANDA
Ginecología Obstetricia
Brasil — México
Enfermedades de señoras: Esterilidad, Transtornos de menopausia. Prevención cáncer uterino y mamario, prenatal, control de parto con ultrasonido, planificacion familiar.
Consultorio: Ayacucho 208. Primer Piso. Horas 14 - 19
Reservar Hora 325459 - 320062.

psicólogos

CONSULTORIOS PSICOLOGICOS
Lic. GUIDO AGUILAR
Lic. RAUL BOHRT
Lic. JOSE CANDIA
Orientación Diagnóstico
Tratamiento sin drogas
Atención todo el día. Reservas hora Teléfono: 32 Av. 20 de Octubre 2463 (Plaza Avaroa).

C.I.O.P.
Centro de Investigación
y Orientación Psicológica
Especialidad: Psicología Educativa
- Orientación Profesional - Vocacional:
- Diagnóstico; Problemas de Aprendizaje - Destatación.
- Psicoterapia, Asesoramiento Educacional
- Pruebas Ingreso: Colegios, Universidades
Edificio Esperanza (Presencia), 6º Piso.

abogados

Dr. HUGO MENA BUSTILLOS
Abogado
Asesoramiento y atención de asuntos industriales, comerciales, mineros, administrativos y otros.
Of. Aspiazu Nº 502-Telfs. 341506 - 340821 - Cas. Nº. 6123

Dr. BENJAMIN MIGUEL
Abogado
Asesoria y Consultoria Jurídica.
Potosi 876, 1er. Piso, Oficina 1. Telefono 328475 - Casilla 2296.

PRESENCIA

Director: Huáscar Cajías K.
Co-Director Gerente: Armando Mariaca V.
Jefe de Redacción: Mario Maldonado V.

Cultivos de coca

En casi todos los problemas, pero especialmente en los de tipo social -entre los cuales se encuentra la delincuencia- suele ser imposible combatir simultáneamente todas los factores causantes. Por eso, en la práctica, hay que determinar cuáles son los factores principales de un hecho y eliminarlos para evitar las consecuencias indeseables.

Eso ocurre, de modo ejemplar, con la fabricación de cocaína, una actividad con que nuestro país ha obtenido una mala fama internacional que todos debemos empeñarnos en destruir por razón de orgullo nacional; fuera, desde luego, de la responsabilidad que debemos tener para impedir actividades que dañen a otras naciones en lo que tienen de más precioso: su población y especialmente la de edad juvenil. Hemos llegado, sin embargo, a la situación no sólo de productores sino también de consumidores de cocaína, por lo fácil que es conseguirla.

Se ha dicho y repetido algo que es una verdad de Perogrullo: en Bolivia se fabrica cocaína porque es fácil conseguir la materia prima barata y casi sin controles pues, los intentados hasta el momento, no han tenido los efectos que se esperaban.

En consecuencia, lo fundamental es eliminar el cultivo de la coca o reducirlo a límites proporcionales con el uso legítimo de esa hoja. Hay varios estudios que prueban que, ahora, la mayor parte de la coca no se destina a tales usos legítimos y tradicionales sino a la fabricación de cocaína.

Contra lo que dicen algunas agencias internacionales, no es verdad que las dos terceras partes de la población boliviana masquen coca. El número de los masticadores disminuye cada día y está limitado a algunos centros de trabajo y áreas rurales. Pero esa cantidad es pequeña. Menor todavía es la coca que se emplea para usos medicinales tradicionales: aquí, no se puede hablar de centenares y menos millares de toneladas de coca. Esa gran cantidad va a parar a las fábricas de cocaína.

Una de las dificultades para una sana política criminal en materia de estupefacientes está en que los campesinos ganan más con el cultivo de coca que con el de otros productos. Aquí se halla una buena razón; pero que tiene validez limitada, ya que no puede persistirse en realizar algo que se sabe que va a tener, en la mayoría de los casos, consecuencias nocivas. Sin embargo, hay que pensar en planificar una sustitución de cultivos a fin de no perjudicar demasiado a los actuales productores de coca -que quizá crecerán en número en el inmediato futuro, como ha sucedido en los últimos años-.

Dos factores pueden ser empleados para conseguir este objetivo.

Por una parte, la ayuda extranjera e internacional para la sustitución, ayuda que tiene que tocar tanto a fondos como a asistencia técnica. No creemos que haya de pasar mucho tiempo sin que ella se consiga, si los planes son *bien* trazados y ofrecen perspectivas de buen *éxito*.

Por otra parte, hay que cumplir una tarea de convicción entre los campesinos, para muchos de los cuales las ganancias inmediatas resultan fuertemente tentadoras y convincentes. La posibilidad de operar exitosamente en este sentido se ve alentada por el hecho de que hay dirigentes campesinos que han ofrecido su cooperación para llevar adelante la campaña contra la producción de cocaína-lo que implica necesariamente una disminución radical de los cultivos de coca-. La constructiva propaganda contra el cultivo de la coca puede ser realizada preferentemente desde el seno mismo de los campesinos, aunque signifique algunos sacrificios para éstos.

La verdad es que se tienen que evitar problemas sociales: eso no lo discute nadie; pero tampoco se puede llegar a extremos; por ejemplo, a que se exija que, previamente, el Estado garantice ganancias similares a las pasadas, a las obtenidas a través de la coca. Es obvio que el problema hay que verlo no sólo desde el punto de vista económico sino también del legal y del moral. Y la ley y la moral señalan que los cultivos tienen que ser radicalmente disminuidos aunque eventualmente haya campesinos que tengan algunas pérdidas económicas por ello.

Misión del FMI retornará a sede de sus funciones

La Misión del Fondo Monetario Internacional (FMI), después de permanecer más de 20 días en el país, retornará a Nueva York, sede de sus funciones hasta fines de la presente semana, según informes del Ministerio de Finanzas.

La misión presidida por el Lic. Marcelo Cayola, durante estas tres semanas, realizó un análisis sobre los alcances de las medidas correctivas que puso en práctica el Gobierno en la primera quincena del mes de enero.

De otra parte, la misión del Fondo hizo un análisis de la economía boliviana y las últimas medidas que adoptó el Banco Central, de elevar los intereses en los préstamos y de los depósitos a plazo fijo.

A partir de hoy, la misión trabajará con los técnicos del Ministerio de Finanzas en relación con el Presupuesto General de la Nación, que en la actualidad es revisado por el Gabinete Ministerial. Existe interés de parte de la misión en ver como resuelve el Gobierno el déficit, presentado en el presupuesto, de más de 8 mil millones de pesos bolivianos.

El presupuesto que fue elaborado en forma "primaria" por los técnicos del Ministerio de Finanzas, que encabeza el Subsecretario Rolando Pereira, será reestructurado por el Consejo de Ministros para evitar el fuerte déficit programado para la gestión. Se espera que esta semana será de trabajo muy fuerte en la solución del presupuesto general de la Nación.

Según un estudio del INIS

Falta de incentivos provoca la fuga de los profesionales

La economía nacional no ofrece suficientes incentivos para los profesionales, esta es la principal causa de la frustración que los hace abandonar el país, afirma un estudio elaborado por el Instituto Nacional de Investigaciones Sociolaborales (INIS).

El estudio, que forma parte del perfil de un proyecto destinado a encontrar soluciones a largo plazo que eviten la "fuga de cerebros", fue presentado recientemente al Ministerio de Trabajo y Desarrollo Laboral, según se informó oficialmente.

El análisis del mercado ocupacional, dice que, en el marco de las relaciones impuestas por la economía internacional, "es necesario contar con profesionales bolivianos capaces de llevar adelante tareas de magnitud en los diferentes campos, como minería, agricultura, industria, servicios, etc., y, por otro lado, evitar que los profesionales se vean en la necesidad de emigrar a otros países, buscando mejores condiciones económicas y especialización en labores propias de un país más desarrollado que el nuestro, es decir, lo que comúnmente se ha dado en llamar fuga de cerebros".

El documento recalca que, de los profesionales que quedan en el país, "una gran parte desempeña funciones que no están de acuerdo con su especialidad, y experiencia, creando de esa manera una frustración profesional que los lleva a abandonar el país".

Agrega: "El problema no sólo radicaría en la falta de centros de trabajo capaces de absorver una considerable cantidad de profesionales, sino también en la ausencia de centros de especialización a nivel de técnicos superiores y medios y a nivel universitario, lo cual nos obliga a depender de técnicos extranjeros y a pagar altos precios por transferencia de tecnología".

Según el estudio oficial, la fuga de profesionales "limita la realización de diversos proyectos de desarrollo y la utilización de éstos en nuestra economía, razón por la cual se forma un círculo vicioso (...) que restringe el cambio de estructura de nuestra economía e influye para que los profesionales emigren al exterior, donde puede haber mayor capacidad de absorción".

"Paralelamente a este problema, la inadecuada distribución y asignación de profesionales y técnicos contribuye al subempleo invisible, (en el que) las personas trabajan una jornada completa pero su productividad real está por debajo de su nivel potencial", agrega el documento, al señalar que esa situación se refleja en "una débil estructura productiva, principalmente dentro del área urbana".

El estudio del INIS dice que es urgente cuantificar y cualificar a los profesionales del país, y, en función de análisis del mercado ocupacional actual y las proyecciones del desarrollo nacional, elaborar políticas de incentivo a la mejor capacitación y a una más racional ocupación.

Instruyen agilizar procesos de los reclusos de San Pedro

La Corte Superior de Justicia de La Paz instruyó a todos sus Juzgados la agilización de los procesos de los reos recluídos en San Pedro, la mayoría de los cuales están bajo detención preventiva y, según las autoridades, " han cumplido las dos terceras partes de su condena".

Las instrucciones dicen que estos casos , que involucran por lo menos a medio millar de reclusos, deben ser resueltos a la brevedad posible, ante los planes que tiene el Ministerio del Interior de trasladar a los presos a Viacha, Chonchocoro y Achocalla.

Si a esos lugares se trasladan reclusos que aún están en proceso, " la administración de la justicia y la organización y administración penitenciaria enfrentarían una serie de problemas",explicaron las autoridades, señalando que las leyes establecen que los presos deben ser trasladados, en su mayoría de los casos, hasta los juzgados para prestar declaraciones y asistir a su juicio: Esta es una responsabilidad de la Penitenciaría.

La semana pasada se anunció oficialmente la demolición del Panóptico de San Pedro y por tanto el traslado de los reclusos, pero, las autoridades judiciales expresaron de que probablemente primero los Juzgados tengan que resolver muchos de los casos de detenidos preventivos.

Durante las últimas visitas de las autoridades a San Pedro, los reclusos reclamaron también la agilización de sus casos, comprobándose que " parte de la responsabilidad es también de los defensores de oficio", quienes demostrarían poco interés por sus defendidos.

Una estadística del Juzgado de Vigilancia reveló que " sólo existen siete abogados de oficio--, quienes, según la ley, tienen la responsabilidad de atender a los reclusos de pocos recursos.

Los "reos pobres", como se los identifica en los Juzgados, son buena parte de los sentenciados. Estos apenas alcanzan a 77, del más de medio millar de reclusos de San Pedro. Una de las causas de esa situación fue atribuida a la lentitud con que se tramitan los juicios.

Analizarán problemas de alimentación y nutrición

El Instituto Nacional de Alimentación y Nutrición (INAN) tiene prevista la realización de mesas redondas en las que se analicen los problemas de alimentación y nutrición en Bolivia, con el objeto de formular las bases de proyectos destinados a combatir la desnutrición.

En las sesiones de análisis, participarán representantes de los ministerios de Industria y Comercio y de Trabajo y Desarrollo Laboral, además de entidades multisectoriales relacionadas con el rubro.

REAJUSTE ESTRUCTURAL

A solicitud de la Dirección Ejecutiva del INAN, funcionarios del Instituto Superior de Administración Pública (ISAP) realizan un trabajo destinado al reajuste de las estructuras institucionales de aquella entidad.

"Este reordenamiento tiene como base los objetivos y políticas compatibilizadas con sus estatutos orgánicos y reglamentos internos para cumplir totalmente con el reajuste estructural del organismo,, se informó en el INAN.

Una vez concluido el trabajo de reajuste, los funcionarios del ISAP, mediante informe, harán conocer sus sugerencias y recomendaciones para la implantación de un nuevo organigrama de trabajo.

Al referirse al estudio de reordenamiento de las estructuras del organismo, el Director Ejecutivo Jaime Barrón Montes, manifestó que "es parte de la reestructuración destinada a encauzar al instituto dentro de las funciones para las que fue creado como ente de investigaciones y asesoramiento".

COMITE

El Director Ejecutivo del Instituto Nacional de Alimentación y Nutrición (INAN), doctor Jaime Barrón Montes, fue designado como presidente del Comité Nacional de celebración del "Día Mundial de la alimentación" que se cumplirá el 16 de octubre.

El citado comité está conformado de la siguiente manera: Jaime Barrón Montes, del INAN, presidente; Horacio Toro, de la División de Nutrición del Ministerio de Previsión Social y Salud Pública, vicepresidente; Otto Vilaseca del INA, José Cortez del Ministerio de Asuntos Campesinos y Agropecuarios, Martha Delgado, de la División de Nutrición del Ministerio de Previsión Social y Salud Pública, y Sonia Linares, del Ministerio de Planeamiento y Coordinación, como coordinadores.

El Asesor del Comité es el representante de la Organización de las Naciones Unidas para la Alimentación y la Agricultura en Bolivia, Mario Jalil.

Comisión Internacional

Bolivia y Perú producen 100% de hojas de coca de donde se extrae la cocaína

La Comisión Internacional de lucha contra las drogas sostiene que Perú y Bolivia producen el 100 por ciento de hojas de coca de donde se extrae la cocaína y que sin la aprobación gubernamental de esa producción, el tráfico ilícito de drogas desaparecería. Anota que en ambos países la hoja de coca se cultiva legalmente.

En el informe emitido en la víspera, la Comisión Internacional afirma que en el caso particular de Bolivia, la razón para que se continúe cultivando abiertamente ese arbusto, es que las hojas se necesitan para abastecer al mercado tradicional de los "acullicadores". Estos, que mastican esas hojas, suman buena parte de la población boliviana. Se añade la explicación de que la coca sirve como sedativo, de agente para controlar el apetito, de estimulante y de antídoto contra los efectos de la altura.

El documento añade: "En apoyo a esa costumbre, los gobiernos tanto de Perú como de Bolivia, siempre han resistido la presión internacional para impedir el cultivo de la coca". Puntualiza que, hasta cierto punto, la anterior aseveración es correcta, puesto que Bolivia es la nación más pobre de América Latina. Dos terceras partes de su población son pobres y deficientemente alimentadas. Para esa gente, el mascar esas hojas de coca representa la diferencia entre una desdicha constante y unos breves ratos de conformidad".

Sostiene: "La excusa para permitir el cultivo legal de la coca se derrumba completamente. De las 25.000 toneladas de hojas de coca que se producen anualmente en Bolivia, menos de 6.000 toneladas hay disponibles para el consumo de los que tradicionalmente la mascan. El resto se la disputa rápidamente la creciente mafia de los narcóticos para transformarla en pasta y luego en cocaína".

Expresa que la Asociación de Mineros Pequeños, afirma que los precios de las hojas de coca subieron en un increíble 1.400 por ciento en los últimos 12 meses. Y agrega: "Los comerciantes del ramo cobran y se les paga, hasta 10 dólares el kilo de hojas de coca en bruto. En enero de 1979, el tambor de hojas de coca valía 600 pesos. El precio actual es de más de 3.000 pesos bolivianos".

El informe añade que la única conclusión que se puede obtener de esas cifras es que hoy en día, en Bolivia se produce coca en muy baja escala para los verdaderos consumidores tradicionales. "En cambio —indica— las toneladas de hojas frescas van a parar a los laboratorios ilícitos de los traficantes, cuyos ingresos ilegales por la pasta de coca y cocaína deberán exceder en 1981 a los 1.600 millones de dólares".

Reitera que la mayor parte de las ganancias han ido a parar a las arcas de las llamadas "50 familias", mientras que los miles de campesinos pobres que cultivan los arbustos, reciben una suma miserable por su producto.

El informe manifiesta que será necesario imponer en Bolivia fuertes sanciones a los que se enriquecen a expensas de la nación, pero que tampoco se debe pensar en que los narcotraficantes se rendirán sin presentar una fuerte lucha. "Afortunadamente —dice— Bolivia no tendrá que comenzar desde una base de cero. Otros estados, que se han visto profundamente afectados por problemas similares, han ideado y puesto en práctica eficaces operaciones que han reducido el comercio de estupefacientes en sus respectivos territorios, en casos últimos como los de Thailandia y Birmania".

DIN recuperó objetos robados por más de un millón de pesos

La Dirección de Investigación Departamental, recuperó objetos robados por un valor superior al millón de pesos bolivianos, en un operativo que duró 15 días, dijo a la prensa el inspector departamental , Víctor Barrenechea.

La operación se realizó cuando detectives de la DIN detuvieron a 34 delincuentes varones y 12 mujeres, quienes se dedicaban al robo en domicilios en las zonas de Calacoto, Bolognia, Irpavi, Ciudad Satélite y en la zona central.

Los objetos que fueron recuperados por los detectives se encuentran en las oficinas de la DIN y están en exposición para que las personas afectadas puedan hacer su reclamo con las facturas correspondientes.

La preferencia de los delincuentes, algunos de los cuales son reincidentes, se inclina por los televisores, tocadiscos, radios, garrafas, motocicletas y otros objetos de valor, porque son de cómodo transporte. Otros objetos recuperados son máquinas industriales de coser, tejer, de escribir, filmadoras, proyectoras, licuadoras, batidoras, y cocinas a gas y eléctricas, además de ello "cuando realizan una visita a un domicilio elegante, la tentación es tan grande que realizan una visita a los roperos para llevarse un poco de ropa, frazadas eléctricas, sábanas, duchas y otros objetos de valor " dijo uno de los detenidos.

El Inspector Barrenechea, dijo que actualmente se esta cumpliendo con las diligencias de ley y , según sus antecedentes, serán remitidos a las granjas de rehabilitación de Caranavi y Miguillas.

Añadió que los "detectives llaman a los delincuentes los "angelitos" porque cualquier persona se engaña al verlos, ya que no aparentan ser ladrones".

Al finalizar la conferencia de prensa, el Inspector, Víctor Barrenechea manifestó que la Dirección de Investigación "está cumpliendo con la sociedad y está dispuesta a seguir manteniendo el orden evitando que los delincuentes comunes perjudiquen a la familia boliviana, puesto que cada hogar consigue sus propios artefactos domésticos en base a privaciones. La vigilancia será más estricta y continuará con estas batidas en todas las zonas a los hampones que se dedican al robo".

Dios nos habla cada día

TODO ES POSIBLE PARA EL QUE CREE

-Toda sabiduría viene del Señor y está siempre con él. ¿Quién puede contar los granos de la arena del mar, las gotas de lluvia o los días de la eternidad? ¿Quien puede medir la altura del cielo, la anchura de la tierra o la profundidad del abismo? La sabiduría fue creada antes que todo lo demás; la inteligencia para comprender existe desde siempre. ¿Quién ha descubierto la raíz de la sabiduría? ¿Quién conoce sus secretos? Sólo hay uno sabio y muy temible: el Señor, que está sentado en su trono. El fue quien creó la sabiduría. La observó, la midió y la derramó sobre todas sus obras. El se la dio en alguna medida a todo ser viviente y, en abundancia, a sus amigos. (Eclesiástico. Capítulo 1, 1-10).

-Cuando regresaron a donde estaban los discípulos, los encontraron rodeados de una gran multitud y algunos maestros de la ley discutían con ellos. Al ver a Jesús, todos corrieron a saludarlo llenos de admiración. El les preguntó: ¿Qué están ustedes discutiendo con ellos? Uno de los presentes contestó: Maestro, aquí te he traído a mi hijo, pues tiene un espíritu que lo ha dejado mudo. Donde quiera que se encuentra,el espíritu lo agarra y lo tira al suelo; y echa espuma por la boca, le rechinan los dientes y se queda tieso. He pedido a tus discípulos que le saquen ese espíritu, pero no han podido.

Jesús contestó: ¡Gente sin fe! ¿Hasta cuándo tendrá que estar con ustedes? ¿Hasta cuando tendré que soportarlos? Traigan acá al muchacho.

Entonces llevaron al muchacho ante Jesús. Pero cuando el espíritu vio a Jesús, hizo que le diera un ataque al muchacho, el cual cayó al suelo revolcándose y echando espuma por la boca. Jesús le preguntó al padre: ¿Desde cuándo le sucede esto? El padre contestó: Desde que era niño. Y muchas veces ese espíritu lo ha arrojado al fuego y al agua, para matarlo. Así que, si puedes hacer algo, ten compasión de nosotros y ayúdanos. Jesús le dijo: ¿Cómo que " si puedes"? ¡Todo es posible para el que cree ! Entonces el padre del muchacho gritó: Yo creo. ¡Ayúdame a creer más!

Al ver Jesús que se estaba reuniendo mucha gente reprendió al espíritu impuro, diciendo: Espíritu mudo y sordo, yo te ordeno que salgas de este muchacho y no vuelvas a entrar en él. El espíritu gritó, e hizo que le diera otro ataque al muchacho. Luego salió de él, dejándolo como muerto, de modo que muchos decían que, en efecto, estaba muerto. Pero Jesús tomándolo de la mano, lo levantó y el muchacho se puso de pie.

Luego Jesús entró en una casa, y sus discípulos le preguntaron a solas: ¿Por qué nosotros no pudimos expulsar ese espíritu? Y Jesús les contestó: A esta clase de demonios solamente se los puede expulsar por medio de la oración. (Marcos. Capítulo 9, 14-29).

REFLEXIONEMOS JUNTOS

¿Nos consideramos amigos de Dios? ¿Aceptamos que de él viene toda sabiduría? Podemos compatibilizar hoy nuestros buenos propósitos al reiniciar el trabajo, con un compromiso más auténtico hacia los que nos rodean en el hogar o en la oficina. Nuestros buenos propósitos cuentan con el apoyo de Jesús, porque todo es posible cuando creemos. Y hoy podemos gritar: Jesús: ayúdame a creer más.

Entre 1970 Y 1980

El índice del costo de vida subió en 461.01 por ciento

Los índices más altos se registraron en 1974 (62.84%) y 1980 (47.24%).- El promedio de crecimiento del costo de vida en la década fue de 41.91 por ciento anual.

La variación del Indice General de Precios al Consumidor o Indice del Costo de Vida entre 1970 y 1980 alcanzó un alza de 461.01 por ciento, según informe del Instituto Nacional de Estadística (INE) que consigna datos correspondientes a los cuatro grupos que integran el Indice : Alimentación, Vivienda, Indumentaria o Vestimenta y Diversos.

Según el informe, el Indice General de Precios al Consumidor en 1980 registró un crecimiento de 47.24 por ciento respecto a 1979. Ese incremento, a partir de 1970, es el segundo más alto de la década, ya que en 1974 se registró el más alto con una variación de 62.84 por ciento.

En el quinquenio 1971-1975 se registró una variación promedio de 146.24 por ciento que implica un 29.25 de crecimiento promedio anual. En los últimos cinco años se alcanzó un promedio anual de aumento de 22.06 por ciento, según el informe del Instituto Nacional de Estadística.

INDICE DEL GRUPO ALIMENTICIO

El índice de este Grupo se incrementó durante 1980 en 47.59 por ciento respecto a 1979. La citada tasa es la segunda más alta a partir de 1970.En esa década, el Indice promedio del Grupo Alimenticio registró su mayor variación en 1974 con 81.72 por ciento.

Entre 1970 y 1980 , la variación del Indice del Grupo citado, alcanzó a 509.70 por ciento, que equivale a un crecimiento promedio anual de 46.34 por ciento. Para los quinquenios 1971-1975 y 1976-1980, el crecimiento promedio anual fue de 34.95 y 21.68 por ciento respectivamente.

INDICE DEL GRUPO VIVIENDA

En el año 1980, el índice del Grupo Vivienda registró una variación de 47.89 por ciento respecto a 1979 . Esta tasa supera a la mayor registrada en la década del setenta que fue de 22.22 por ciento el año 1974.

El incremento alcanzado entre 1970 y 1980 alcanza a 333.27 por ciento, lo que representa un crecimiento promedio anual de 30.30 por ciento. Crecimientos promedio anuales de 73.86 y 24.78 por ciento se sucedieron en los quinquenios 1971-1975 y 1976 - 1980.

INDICE DE INDUMENTARIA O VESTIMENTA

El índice de indumentaria o vestimenta registró un crecimiento de 42.68 por ciento en 1980 respecto a 1979. Esta variación es superada por lo acontecido en 1974, año en el que se registró una tasa de 46.06 por ciento.

Una variación de 455.92 por ciento se registró como incremento entre 1970 y 1980. Ello equivale a un crecimiento promedio anual de 41.45 por ciento. En los quinquenios 1971-1975 y 1976-1980 se registraron incrementos promedios anuales de 31.10 y 17.48 por ciento, respectivamente.

INDICE DIVERSOS

El grupo diversos contiene subgrupos como ser salud, educación, viajes, tabaco, comunicaciones, recreación, artículos personales y otros, según el boletín informativo del Instituto Nacional de Estadística (INE).

En él se anota que el año 1980 el incremento registrado fue de 49.53 por ciento en relación a 1979. La tasa citada supera a las mayores variaciones que se registraron los años 1974 (35.43 %) , 1973 (29.57 %) y 1979 (28.84 %).

En el período 1970-1980 , la variación registrada fue de 427.07 por ciento lo que representa un crecimiento promedio anual de 38.82 por ciento. Incrementos promedio anuales de 20.80 por ciento y 19.27 por ciento se registraron en los quinquenios de 1971-1975 y 1976-1980.

Se revisará programación de clases en días sábados

Las autoridades educativas estudian actualmente la posibilidad de revisar la duración de los períodos de trabajo escolar en los establecimientos educativos con horario continuo para prolongar las actividades escolares a los días sábados, se informó oficialmente.

La Directora General de Educación Urbana, Prof. Nila Auza de Gómez, en declaraciones a PRESENCIA, reiteró que los establecimientos educativos con horario continuo están imposibilitados de cumplir los períodos de trabajo escolar de 45 minutos por clase y que, en consecuencia, deben alargar las actividades escolares a los sábados.

Explicó que, en este caso, se estudia la posibilidad de disminuir el tiempo de cada período de trabajo escolar, para programar las actividades extraaula, como juegos recreativos y otros, para los días sábados.

Añadió, sin embargo, que, la prolongación de las clases a los sábados y la nueva programación que se estudia, no podrán entrar en vigencia, mientras no se conozca oficialmente lo relativo al Servicio Premilitar obligatorio.

Los alumnos del ciclo medio, de acuerdo a informes oficiales, deberán cumplir el Servicio Premilitar, precisamente los sábados.

El calendario escolar de 1981 dispuso la realización de clases de lunes a sábado inclusive, en nivel primario y medio de las áreas urbana y rural, tanto en el sector fiscal como privado.

Sin embargo, miembros de la comunidad educativa, según encuesta realizada por PRESENCIA, expresaron la inconveniencia de ampliar las labores escolares a los sábados, especialmente para el nivel primario.

Al respecto, la Prof. Auza de Gómez señaló que no existen dificultades en el nivel primario, ya que, según dijo, los establecimientos cumplen los períodos de trabajo escolar de 45 minutos y en consecuencia, no precisan ampliar las actividades a los sábados.

Cooperativistas piden la libre comercialización de minerales

Los cooperativistas mineros consideran que debe implantarse la libre comercialización de minerales, como una forma de asegurar mayores ingresos para los productores.

Este planteamiento está contenido en las respuestas preparadas por la Federación de Cooperativas Mineras de Potosí a un cuestionario elaborado por el Ministerio de Minería y Metalurgia. Transcribimos hoy un resumen de la segunda parte de esas respuestas, que fueron enviadas a PRESENCIA en vista de que -según los cooperativistas- ese sector no recibió oficialmente el cuestionario.

COMERCIALIZACION

"Consideramos que debe implantarse, aún cuando sea temporalmente, la libertad de comercialización para quienes producimos los principales minerales. Un monopolio impuesto en forma caprichosa sólo perjudica al productor y al propio Estado".

El documento dice que el Banco Minero "debe efectuar la comercialización (exterior) en forma directa, evitando intermediarios que no hacen otra cosa que enriquecerse a costa del país". "ENAF tiene que ajustar sus mecanismos de operabilidad, principalmente en los costos, los cuales, en vez de competir con las fundiciones extrajeras, estrangulan a la minería nacional. Entre tanto se logre la revisión de los mencionados costos (de tratamiento en las fundiciones) deben ser aplicadas la libre comercialización, así como la comercialización directa".

PATENTES

La patente minera "debe ser elevada en función de la cuantía de hectáreas (concedidas a capitales privados), con una escala progresiva racional que, en su tope máximo, establezca que la falta de pago de esa patente sea sancionada con la anulación de la concesión".

TRIBUTOS

"Si bien el Código de Minería en actual vigencia determina como único impuesto la regalía minera, los trabajadores, empresas y cooperativas, mineras somos objeto de una serie de imposiciones tributarias".

"Debe respetarse a la regalía como único tributo, pero sobre las verdaderas utilidades y no sobre supuestos costos o márgenes de ganancia. En su análisis, debemos participar todos los sectores interesados, para, en cada caso, aplicar las realidades de los diferentes subsectores".

PROSPECCION

GEOBOL debe reordenar sus programas de prospección. "Para el cumplimiento de los objetivos de la prospección, esa empresa debe ser tomada con seriedad en el diseño de la política nacional y, para ello, deben reforzarse sus recursos presupuestarios".

No se puede descartar el financiamiento externo y, por el contrario, GEOBOL debe ser la entidad que canalice ese financiamiento en favor de los productores nacionales.

Es urgente una mejor coordinación de las actividades de las distintas empresas estatales que prestan servicios a la minería, con objeto de evitar la duplicación de esfuerzos.

INVESTIGACIOSNES

Según los cooperativistas, los esfuerzos nacionales en materia de investigación minero-metalúrgica deben redundar en beneficios directos para la industria extractiva.

"Lo aconsejable sería que el gobierno canalice créditos del exterior con destino a la investigación", dice el documento, al plantear que las empresas fiscales vinculadas a la exploración y la investigación tengan autonomía de gestión y, al mismo tiempo, coordinen sus trabajos con las empresas de producción.

BANCO MINERO

El Banco Minero cumple eficazmente su función de rescatador de minerales producidos por las cooperativas, pero es ineficaz en sus labores de fomento.

"No hemos conocido el fomento, por cuanto se han implantado intereses iguales a los de los bancos privados y hubo mala administración".

El Banco Minero debe conceder créditos blandos y a largo plazo, "sin la exigencia de las consabidas garantías y la serie de requisitos que un minero productor no puede llenar".

Curso sobre historia de la Iglesia será inaugurado hoy

Un curso sobre la Historia de la Iglesia será inaugurado hoy con la participación de numerosos profesionales que declararon su interés en documentarse de la presencia de la Iglesia en todos los acontecimintos del mundo. El seminario es auspiciado por el Centro Ricardo Bacherer de Formación y Documentación del Laicado y el Centro de Pastoral y Catequesis de la Arquidiócesis de La Paz.

Las conferencias serán dictadas por destacados profesionales bolivianos que durante años han investigado la acción y presencia de la Iglesia en la historia de los pueblos.

El curso, según los organizadores, pretende presentar de una manera clara "la misión de la Iglesia en el mundo actual"; se han seleccionado temas que pueden interesar lo mismo a profesionales de la religión, que a cristianos de base preocupados en asumir compromisos auténticos con su fe.

Se han elegido los salones del Colegio Santa Ana para las conferencias que se desarrollarán durante tres meses, los días lunes, martes y miércoles de cada semana.

La invitación de los organizadores ha estado dirigida en particular a profesionales, profesores de religión, universitarios, estudiantes mayores de 16 años, amas de casa y personas que deseen comprender mejor la misión de la Iglesia.

La culminación del curso está prevista para fines de mayo con la entrega de certificados de asistencia a quienes hayan llenado los requisitos de evaluación.

Campaña de vacunación antirrábica

La campaña de vacunación antirrábica, que ejecuta la Unidad Sanitaria para inmunizar a todos los canes de la ciudad de La Paz, ingresará hoy en la undécima semana consecutiva de labor, se informó oficialmente.

Los puestos de vacunación funcionarán esta semana en los siguientes lugares: Plaza Señor de la Sentencia, Zona Gualberto Villarroel (zona IV Centenario), Alto Obrajes (frente al templo), Kupini (Villa San Isidro), Pampajasi (plaza principal) y Callapa.

Las autoridades sanitarias han exhortado a la población a que lleve a sus canes a los puestos de vacunación para prevenir, de esa forma, la hidrofobia.

Estudio gubernamental

Las madres y los hijos pueden mejorar ingresos familiares

Las madres y los hijos pueden contribuir a mejorar sustancialmente los ingresos familiares, para ello, es necesario crear fuentes complementarias de trabajo, en base a organizaciones cooperativas y otras asociaciones de producción.

Este planteamiento fue formulado en un reciente estudio elaborado por el Instituto Nacional de Investigaciones Sociolaborales, dependiente del Ministerio de Trabajo y Desarrollo Laboral. Se basa en que "cuando los salarios del trabajador no alcanzan a cubrir las necesidades más importantes de la familia, se torna un imperativo la incorporación de la esposa y los hijos al mercado de trabajo".

El estudio señala que la incorporación de las amas de casa a trabajos fuera del hogar es creciente, en Bolivia, pese a lo sobrecargado de las labores domésticas.

"La constante disminución del poder adquisitivo de los ingresos familiares constituye una causa que lleva a la mujer y a los hijos a incorporarse al trabajo. No obstante, no todas las mujeres y los hijos que desean trabajar pueden hacerlo, debido al poco desarrollo industrial del país, la estrechez del mercado interno, la reducida demanda de mano de obra, especialmente con relación a la mujer y los hijos, la poca calificación de esa mano de obra y la constante elevación de la tasa de inflación", dice el estudio.

Refiere, que, según el censo nacional de 1976, había 62.131 niños de 7 a 14 años de edad que trabajaban y 323.694 mujeres que se dedicaban a labores adicionales a los trabajos domésticos.

Advierte sin embargo, que "muchas mujeres y menores trabajan en empleos pertenecientes al sector informal, en ocupaciones inestables, de ingresos inseguros, con remuneraciones minúsculas o en largas jornadas de trabajo, lejos de los beneficios de la seguridad social y de las más elementales normas de seguridad industrial".

Subraya que la situación de los hijos "se ve agravada porque sustituyen la educación por el trabajo y, al hacerlo, se emplean en actividades muchas veces improductivas y desproporcionadas a su edad, que no enseñan una ocupación importante para el futuro. Este trabajo no sólo va en contra del nivel intelectual de la nueva generación,sino que, a menudo, afecta su propia salud y hasta la misma unidad familiar".

Agrega: "La situación económica deficitaria del país en su conjunto, de las familias en particular, sobre todo de aquellas de menos recursos, hace necesario incrementar el ingreso familiar del trabajador boliviano mediante la creación de fuentes de trabajo cooperativo o asociativo y la incorporación de la mujer y los hijos a los mismos".

EL DIRECTORIO Y PERSONAL DE EMPLEADOS DE INDUSTRIAS ALIMENTICIAS SAVOY, S.A., tiene el sentimiento de comunicar el sensible fallecimiento de la

Sra. Dña. MARIA CONCEPCION ARRAYA vda. DE LINARES (Q.E.P.D.)

madre de nuestro Presidente, Ing. Adolfo Linares, haciendo llegar a su atribulada familia su más sentida condolencia.
La Paz, 23 de febrero de 1981

COMSERTEC LTDA., y OISSCO,S.A., tienen el sentimiento de comunicar el sensible fallecimiento de la

Sra. Dña. MARIA CONCEPCION ARRAYA vda. DE LINARES (Q.E.P.D.)

madre de nuestro Presidente de Directorio, Ing. Adolfo Linares, y le hacen llegar sus más sentidas condolencias.
La Paz, febrero de 1981

En la paz del Señor y confortado con los auxilios de la Santa Religión Católica ha dejado de existir el que en vida fue:

Sr. NESTOR ALVAREZ SALCEDO (Q.E.P.D.)

Lily B. de Castillo, Bertha A. de Ardiles, hijos; Carlos Ardiles, hijo político, Alfredo, Angélica, Remedios, Victor Aranda y Alfredo Alvarez, sobrinos los tios y demás familiares ruegan a sus amistades personas piadosas se dignen asistir a la misa de cuerpo presente a hrs. 15 p.m. y a la traslación de los restos mortales del extinto al Cementerio General el dia de hoy lunes a hrs. 16 p.m.
El cortejo fúnebre partirá de la calle Castro Nº 1542.
Este acto de piedad cristiana comprometerá la eterna gratitud de la familia doliente.
SERVICIOS DE FUNERARIA VALDIVIA CALLE GRANEROS ESQ. FIGUEROA Nº 121 Tels. 325254 -324290.

EL DIRECTORIO DE ADOLFO LINARES Y ASOCIADOS S.A. participa el sensible fallecimiento de la señora

Dña. MARIA CONCEPCION ARRAYA vda. DE LINARES (Q.E.P.D.)

madre de nuestro Presidente Ejecutivo Ing. Adolfo Linares A. haciéndole llegar su más sentida condolencia.

La Paz, 23 de febrero de 1981

La familia del que en vida fue

RUDY OROPEZA FLORES (Q.E.P.D.)

invita a sus parientes, amigos y personas piadosas, a la misa que recordando su aniversario natal y los 4 meses de su sensible fallecimiento, mandará oficiar el día de hoy lunes 23, a Hs. 11 y 30 en el Templo de San Juan de Dios (calle Loayza)
Favor que comprometerá la eterna gratitud de la familia doliente.

La Paz, 23 de febrero de 1981

FALLECIMIENTOS

Con los auxilios de la Santa Religión Católica ha dejado de existir la que en vida fue:

Sra. Dña. MARIA CONCEPCION ARRAYA vda. DE LINARES (Q.E.P.D.)

Los hijos Anibal, Adolfo, Angélica y Gabriela (ausente), los hijos políticos, Hortencia L. de Linares, Haidée Larrazabal de Linares, Pablo Debreezni y Fernando Queralt, nietos, bisnietos y demás familia ruegan a sus amistades y personas piadosas se dignen asistir a la traslación de los restos mortales de la extinta al Cementerio General el día de hoy lunes 23 del pte. a horas 15:00.
El cortejo fúnebre partirá de la calle 11 Nº 393 (Obrajes).

La Paz, febrero de 1981

Maria vda. de Paredes, madre; Raúl, Carlos Paredes, hermanos; hermanas políticas, tios, primos, sobrinos y demás familia de la que en vida fue:

Srta. ALICIA PAREDES LOZA (Q.E.P.D.)

rúegan a Ud. (s) se dignen asistir a la misa de réquiem que en sufragio del alma de la extinta y recordando el primer mes de su sensible fallecimiento, se mandará a oficiar el día de mañana martes 24 del presente a Hrs. 10 a.m. en la Basilica de Nuestra Señora de la Paz (Catedral).
Su concurrencia a este acto de piedad cristiana comprometerá la gratitud de la familia doliente.

La Paz, febrero de 1981

Los hijos Maria Elena, Carlos, Maria Luisa, Yolanda,; los hijos políticos Félix López, Rita Ross, Germán Pérez Gral. Jaime F. Mendieta, nietos, bisnietos y demás familia del que en vida fue abnegado y ejemplar padre

Dr. Dn. RICARDO CHIPANI MAYORGA (Q.D.D.G.)

agradecen los sentimientos de pesar e invitan a la misa que en sufragio de su alma y recordando el mes de su llorado fallecimiento se celebrará en la iglesia de "Maria Auxiliadora", el dia de hoy lunes 23 del presente a Hs. 11.30.
El duelo se despide por tarjeta.

La Paz, febrero de 1981

ENTREGA INMEDIATA

Eaton

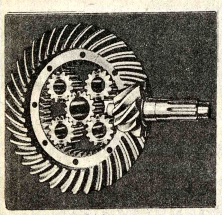

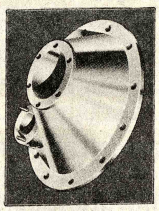

CORONAS
PIÑONES
Y PARTES DE DIFERENCIAL

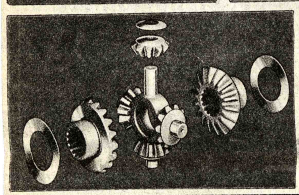

LINALE & WEISS LTDA.
AV. MONTES 605 LA PAZ
C. 24 DE SEPTIEMBRE 176
SANTA CRUZ

Radio Patrulla 110 cumplió el 18 su décimo aniversario de creación

El día 18, Radio Patrulla 110 cumplió el décimo aniversario de su fundación, habiendo participado sus efectivos y altas autoridades policiales en una misa de campaña que se ofició en su local de la avenida Arce. Pasado el oficio religioso, en unidad policiaria continuó con sus labores habituales de su especialidad.

A comienzos de 1970, la Policía Nacional realizó pruebas experimentales que, al haber alcanzado completo éxito, determinaron que ese cuerpo se fundara, oficialmente, el 18 de febrero de 1971. Actualmente cuenta con una decena de unidades motorizadas que cubren las necesidades de la ciudad de La Paz, estando comandada esa unidad por el Tcnl. Oscar Rivera Nava.

En el resto del país, Radio Patrulla 110 también cumple las labores de su especialidad.

Según la información obtenida, Radio Patrulla 110 atendió 11.572 casos el pasado año de 1980, de los cuales, como principales, atendió un total de 1.223 delitos, 4.328 faltas y contravenciones, 333 sucesos policiales en general y prestó auxilio en otros 7.346 casos.

Se le ha asignado la responsabilidad de acercarse a la sociedad para ofrecer servicios de amparo y protección y cooperar con grupos humanos que trabajen en tareas afines.

El cuerpo de Radio Patrulla cumple operaciones de patrullaje en sus diversas formas, vigila el cumplimiento de disposiciones legales, reglamentarias en materia policial; previene los delitos y otras faltas, mediante un patrullaje permanente en calles, lugares públicos o allí donde se requieran sus servicios; capturan a los autores de delitos y faltas para ponerlos a disposición de las autoridades competentes.

Como obligación básica, se aproxima a la sociedad y presta rápido auxilio en situaciones de emergencia; cumple tareas de relaciones públicas, mediante actividades que proporcionan cooperación y auxilio a la comunidad; elabora planes y programas de acción, con participación de todo el personal; propone a la superioridad la adopción de medidas que contribuyan a mejorar el servicio y presenta los requerimientos en lo referente a recursos humanos, técnicos y administrativos.

Vigila, además el mantenimiento del equipo encomendado a su responsabilidad y evalua el desempeño y méritos de su personal, el que está obligado a sobresalir en los campos profesional y ético.

Por tratarse de una unidad especializada de la Policía Nacional, jefes, oficiales y efectivos deben poseer conocimientos en técnicas de patrullaje motorizado, primeros auxilios, relaciones públicas humanas, sociología, psicología y en otros campos vinculados con los servicios que presta.

Destaca al hecho de que Radio Patrulla 110 atiende cualquier circunstancia y las llamadas de la población, como en casos de siniestros o cuando se producen accidentes o, por enfermedad, alguna persona requiere ser atendida en forma inmediata.

En la paz del Señor y confortado con los auxilios de la Santa Religión Católica, ha dejado de existir el que en vida fue ejemplar esposo y cariñoso padre:

Señor: HUGO MALAGA C.
(Benemérito de la Patria)
(Q.E.P.D.)

Salomé Vda. de Málaga, esposa; Antonio, Jorge, Víctor y Julio, hijos; Edmme Calderón de Melean, hermana; Dr. Miguel Melean, Raúl Espejo, hermanos políticos; Yolanda , Mercedes y Narda, hijas políticas; los nietos, primos, sobrinos y demás familia, ruegan a sus amistades , personas piadosas, en forma especial a los Ex combatientes de la Guerra del Chaco, Comité Departamental de Deportes, Asociación de Béisbol, Grupo de Ex alumnos del Amerinst Helen Rusby se dignen asistir a la traslación de los restos mortales del extinto al Cementerio General a horas 16:00 p.m. el día de hoy lunes 23 del presente.
El cortejo fúnebre partirá de la Av. 20 de Octubre Nº 1923.
Será favor que comprometerá la eterna gratitud de la familia doliente.
SERVICIOS DE POMPAS FUNEBRES ALIAGA CALLE FIGUEROA Nº 775 Tel. 325676-364800.

Después de recibir los Santos Sacramentos y la Bendición Papal, ha dejado de existir la que en vida fue:

Señora MARIA CONCEPCION ARRAYA Vda. DE LINARES (Q.E.P.D.)

Anibal, Adolfo, Angélica, Gabriela, (ausente), hijos; Hortencia Leyton de Linares, Aydée Larrazábal Vda. de Linares, Pablo Debreczeny y Fernando Queralt, hijos políticos, los nietos, bisnietos y demás familia ruegan a sus amistades y personas piadosas y amigos se dignen asistir a la Misa de cuerpo presente el dia de hoy lunes 23 de los corrientes a Hrs. 14.00 y a la traslación de los restos mortales de la extinta al Cementerio General a horas 15.00.p.m.
El cortejo fúnebre partirá de la Calle 11 Nº. 393 (Obrajes).
Su asistencia a este acto de piedad cristiana comprometerá la gratitud de la familia doliente.
SERVICIOS DE POMPAS FUNEBRES ALIAGA CALLE FIGUEROA Nº. 775 Tel. 325676-364800.

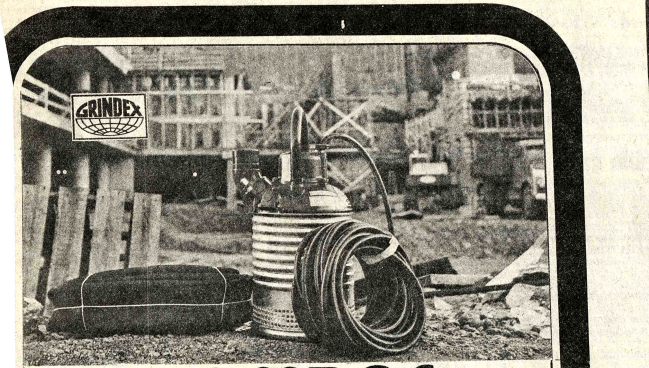

BOMBAS SUMERGIBLES LIGERAS DE ALTA PRESION

GRINDEX

De varias potencias y múltiples usos industriales.

LAS MUNDIALES

GUNDLACH I.C.S.A.
REYES ORTIZ 73 Tel. 342531/2/3
SUCURSALES Y AGENCIAS EN TODO EL PAIS COCHABAMBA SANTA CRUZ ORURO POTOSI SUCRE TARIJA TRINIDAD

EL COMITE EJECUTIVO DE LA CONFEDERACION SINDICAL DE CHOFERES DE BOLIVIA, ASESORES Y PERSONAL ADMINISTRATIVO, se adhiere al dolor que embarga a la familia del amigo y dirigente nacional, Sr. ANGEL REQUE LOPEZ por la irreparable pérdida de su señor padre

Sr. Don FABIAN REQUE RUA (Q.E.P. D.)

y,se permiten invitar a los c. choferes y amigos, a la traslación de los restos mortales del extinto al Cementerio General, el dia de hoy lunes 23 de los corrientes a horas 16.00. El cortejo fúnebre partirá de la calle Boquerón Nº. 1021.

En la paz del Señor y confortado con los auxilios de la Santa Religión Católica ha dejado de existir el que en vida fue abnegado esposo, ejemplar padre y dilecto amigo:

Don FABIAN REQUE RUA
(Héroe Nacional)
(Q.E.P.D.)

Juana López de Reque esposa; Ronaldo, Norha, Angel, Sonia, hijos; Roxana Ascimani, Donato Concha, Teresa Torrico, Humberto Ocampo, hijos políticos; María vda. de Salinas, Gral. Luis Reque Terán, Felipe Reque Lozano, Blanca de Lozada, (ausente) hermanos; los nietos, sobrinos y demás familiares, ruegan a sus amistades personas piadosas y en forma especial al personal del departamento de recaudaciones 0-30 del Ministerio de Trabajo, Asociación de Beneméritos de la Guerra del Chaco, Confederación Sindical de Choferes de Bolivia, y otras organizaciones a las que perteneció, se dignen asistir a la misa de cuerpo presente a hs. 15 y posteriormente a la traslación de los restos mortales del extinto, al Cementerio General el dia de hoy lunes 23 del pte., a horas 16 (4 de la tarde).
El cortejo fúnebre partirá de la calle Boquerón Nº 1021 esquina Luis Lara (Zona San Pedro).
La asistencia a este acto de piedad cristiana comprometerá la eterna gratitud de la familia doliente.

AVISO DE REMATE

El Doctor Filiberto [illegible] tecinos Avendaño, Juez P[illegible] de Instrucción en lo Civil.
HACE SABER: Que, [illegible] del juicio ejecutivo seguid[illegible] RAMON MACIAS NAVA [illegible] TERESA VILLEGAS DE [illegible] GAS, sobre cobro de pesos [illegible] señalado para el verificativ[illegible] remate de la acción telefón[illegible] 310414, de propiedad de [illegible] cutada, por Providencia de[illegible] de febrero de 1981, el dí[illegible] marzo del presente año a [illegible] 15.30, quince y treinta, se[illegible] base de su valor actual [illegible] 20.550.00 (Veinte mil qui[illegible] cincuenta 00/100 pesos bolivi[illegible]
Los interesados en dic[illegible] mate, pueden concurrir el [illegible] hora señalados a la Tribu[illegible] Remates del Palacio de J[illegible] situado en la Avenida Ar[illegible] 2316, previo el empoce del 5% [illegible] base fijada en Actuaria, con[illegible] a Ley.
Es librado en la ciudad [illegible] Paz a los diecinueve días de[illegible] de febrero de mil novec[illegible] ochenta y uno años.
Firmado.- Medardo V[illegible] Alvarez.
Actuario del Juzgado Pri[illegible] de Instrucción en lo Civil.
P.O. del Juez 1ro. de I. en [illegible] de la C.
Medardo Va[illegible]
(Sello)
Alvarez Actuario del Juzgado [illegible] de Instrucción en lo Civil - La [illegible] Bolivia.

Breves de Cochabamba

COCHABAMBA, 22 (PRESENCIA).-Las autoridades del Comité Departamental de Emergencia y la Corporación de Desarrollo han enviado técnicos y maquinaria a las zonas afectadas últimamente por las inundaciones y desbordes de ríos y quebradas.

Se dijo que, ante la alarma manifestada por los campesinos de la región de Chilijchi, jurisdicción de la provincia Carrasco, en sentido de que el río Machamarca se desbordó causando considerables daños en sus terrenos de cultivos y viviendas, se destacó esa comisión técnica para la evaluación de los hechos. También se ha enviado ayuda para los damnificados.

Se asegura en la Universidad Mayor de San Simón que el Presidente de la Junta de Comandantes Gral. Luis García Meza, vendría a esta capital la próxima semana con objeto de inaugurar obras de infraestructura y laboratorios para uso de los universitarios , que se hallan ansiosos de que empiecen las actividades académicas, para no perjudicarse más.

Por otro lado, se dijo en medios campesinos que se está organizando una concentración campesina para cumplirse en la plaza 14 de Septiembre de Cochabamba, a la que asistirían tambien los otros integrantes de la Junta y algunos ministros.

Se confirmó que un curso de orientación sobre la elaboración de tesis de integración, se realizará del 24 al 27 de febrero en la casa de la cultura de esta capital.

Esta enseñanza estará auspiciada por la dirección de extensión cultural de la Comuna.

La Unidad Sanitaria intensificará la vacunación contra la fiebre amarilla , desde el lunes próximo, especialmente para aquellas personas que viajan a las zonas tropicales del Chapare.

Se expresó que todo campesino que desee trasladarse al Chapare tiene que tener la certificación de haber sido vacunado contra la fiebre amarilla. Esta misma exigencia se hace para toda persona o turista que desee ir a esa región provincial.

Cursos de mejoramiento médico-dental en Oruro

ORURO, 22 (PRESENCIA).- Dos actuaciones científicas de mejoramiento profesional y actualización de conocimientos médicos se efectuaron en el distrito de Oruro, En esta ciudad, se realiza un simposio sobre "cáncer gástrico y vesicula y vías biliares", con la participación de especialistas de otros distritos, del país. En Challapata, a 100 kilómetros al sur, se programó un curso para médicos, odontólogos y enfermeras rurales. El jueves hubo una serie de conferencias médicas, preparadas por el departamento científico del Hospital General.

SIMPOSIO

Con el auspicio de la dirección del Hospital Obrero, Colegio Médico departamental y la Sociedad Boliviana de Patología y Cancerología, fue inaugurado el simposio sobre "cáncer gástrico y vesicula y vías biliares", en el auditorio del Hospital Obrero.

Figuran entre los participantes doctores: Jaime Ríos Dalenz, Guillermo Gallardo, Luis Hennings, Jorge Lora Urcullo, Jesús Cortez Lagrava, Ernesto Peredo, Ramiro Ponce, Carlos Aguilar, Willy Mollinedo, Rolando Pacheco

MEDICOS RURALES

El curso para médicos y odontólogos y enfermeras del área rural, estuvo preparado, por Unidad Sanitaria de Oruro, dentro del programa de "educación continuada" , con el patrocinio del programa de la salud, que mantienen las Naciones Unidas.

Las materias que se dictaron son: política de salud, participacipación comunitaria, materno-infantil epidiomilogia saneamiento ambiental e inmunización. Concurrirán 18 médicos, 4 odontólogos y 3 enfermeras tituladas.

CONFERENCIAS

En el auditorio de la sección maternidad del Hospital General, organizado por el departamento cientifico de ese nosocomio, comenzó la serie de conferencias destinadas a reactualizar y mejorar los conocimientos profesionales de los galenos de ese centro de salud.

Las conferencias están programadas hasta el 30 de abril. En su transcurso, también se efectúan trabajos de revisión de casos clínicos y casos problemas.

"Loteadores" se apropiaron de terrenos de ENFE en Santa Cruz

SANTA CRUZ, 22 (PRESENCIA).- Más de diez hectáreas de terreno, destinadas al drenaje fluvial de la linea férrea hacia el Brasil, situados entre el tercero y cuarto anillo de circunvalación de esta ciudad, han sido ocupadas, clandestinamente por familias de loteadores , según denunció Victor Tufiño director del Plano Reguador de Santa Cruz.

Tufiño dijo hoy que esos terrenos son de propiedad de la Empresa Nacional de Ferrocarriles y atribuyó su loteamiento a personas que se han aprovechado de gente necesitada.

La oficina del Plan Regulador ha demandado ante la Prefectura su intervención para hacer desocupar y sugiriendo que esas familias sean incorporadas a los programas para la dotación de lotes que tiene esa gobernación.

Dijo que muchas de estas personas han levantado construcciones precarias, en procura de consolidar la tenencia de los lotes y advirtió que de permitir una urbanización en esa área, ocasionaria obstrucciones en el drenaje natural, que con el tiempo afectaría la plataforma del ferrocarril.

No se conoce el número de familias que han intervenido pero se trata del primer caso en este distrito, dentro del actual gobierno. En anteriores regimenes , se volvió casi normal la ocupación de terrenos baldíos e inclusive algunos se hicieron con el respaldo de ciertas autoridades, como ocurrió con las tierras de dos cooperativas de vivienda de trabajadores de Siglo XX y Catavi, en la zona oeste de la ciudad.

Nueva escuela será estrenada en Cobija

COBIJA, 22 (PRESENCIA).- Ayer llegó a esta ciudad el representante del Consejo Nacional de Edificaciones Escolares para inspeccionar los trabajos que se realizan en la escuela Cobija.

El mencionado centro educativo se encuentra en la fase final de construcción y se prevé su habilitación para el mes de marzo próximo.

Los ítems para los profesores y la inscripción de estudiantes se encuentra normalizada por lo que se considera que el funcionamiento de la escuela, situada en el barrio CONAVI, será normal

Por otra parte, los funcionarios de CONES manifestaron que es propósito de esa institución abrir una oficina en esta ciudad para agilizar los trámites relacionados con la infraestructura escolar.

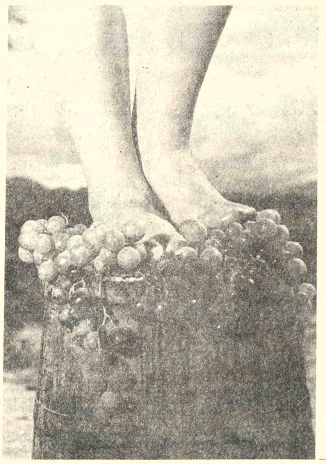

COMENZO LA VENDIMIA.- Se ha dado inicio en Tarija a la vendimia de 1981. Junto con los modernos sistemas para la industrialización de la uva, todavia es posible apreciar los métodos arcaicos que fueron introducidos durante el periodo colonial para la elaboración de vinos y singani. La variedad y calidad de las uvas han convertido al valle central de Tarija en el principal centro productor de vino del país, que ha ganado el mercado de las principales ciudades bolivianas. En la industrialización de la uva, la colectividad tarijeña ha encontrado una importante actividad, a través de la cual confia lograr mejores niveles de vida. (Foto Cimar Aguirre para PRESENCIA).

Seminario recomendó pautas para el desarrollo rural integrado

COCHABAMBA, 22 (PRESENCIA).- Terminó con éxito el seminario técnico sobre metodología de investigación y acción, habiéndose hecho importantes recomendaciones para la planificación del desarrollo rural integrado en el país.

La reunión tuvo lugar en esta capital con el auspicio del PNDRI, dependiente del Ministerio de Planeamiento y Coordinación y de organizaciones afines de las Naciones Unidas y de las entidades desarrollistas.

IMPORTANCIA

El presidente de la Corporación de Desarrollo, Tcnl. Augusto Sánchez Valle, al referirse a las actividades de esa reunión, dijo que se trató del problema rural en nuestra nación, vinculado definitivamente a la posibilidad de dar participación activa a nuestra comunidad campesina, incorporándola al desarrollo y posibilitando que la estrategia para dicha área está relacionada, metodológicamente, con el planteamiento y la investigación coordinada entre las diferentes instituciones, principalmente con el Ministerio de Asuntos Campesinos y Agropecuarios, que, como cabeza de sector, está estrechamente vinculado a este programa de acción.

Subrayó que el programa de desarrollo rural integrado tiene la posibilidad innegable, por cierto, de combinar los principios y la teoria de la investigación del sector y la acción, que partiendo del análisis de la misma comunidad campesina " nos lleva a la solución real y pragmática de los problemas inherentes a ese sector mayoritario del país".

Dijo que la ubicación de "modelos" de acción-investigación concertada, en procura de adecuar cada v mejor los programas para e solución metodológica al p blema planteado, es de decisi importancia.

Remarcó que CORDEC que encontró en este auspicio varias organizaciones para desarrollo rural organizado, sólo apoya a ese programa si que acoge con satisfacción l conclusiones y recomendacion del seminario para que, bu cando la coordinación efecti de otras instituciones, e pecialmente del Ministerio c sector, obtenga financiamient internos y externos, para hac posible la prosecución d programa y, de esa form promocionar al campesinad contra el atraso y la depe dencia.

LUCHE CONTRA EL CANCER

MANUFACTURAS DE ALGODON S.A.

JUNTA GENERAL EXTRAORDINARIA DE ACCIONISTAS

De conformidad a lo dispuesto por el Art. 13 del Estatuto se convoca a los señores accionistas a Junta General Extraordinaria que se llevará a cabo en las oficinas de la Empresa, Quintanilla Zuazo s/n, el dia 4 de marzo de 1981 a hs. 16 para considerar lo siguiente:

Autorización para otorgar garantía hipotecaria.

El libro de accionistas se cerrará el dia 4 de marzo a hs. 12.

EL DIRECTORIO

COMPRAMOS

ORO Y PLATA en joyas, pagamos hasta $b. 1.000 el gramo en monedas, visitenos en c/Ayacucho Nº 230 1er. piso Of. 101 (frente a ENTEL).

Se anuncia concentración campesina en Cochabamba

COCHABAMBA, 22 (PRESENCIA).- El Presidente de la Junta de Comandantes Gral. Luis García Meza, ha sido invitado para que asista a una concentración campesina que tendría lugar la próxima semana en la plaza principal de esta capital, según indicaron dirigentes de la Federación Departamental de Trabajadores Campesinos.

Se indicó que García Meza arribaría el 27 del presente, juntamente con los integrantes de la Junta de Comandantes y varios ministros de Estado, como el de Asuntos Campesinos y el de Planeamiento.

Dirigentes agrarios expresaron que el objeto de la reunión campesina en esta ciudad es para expresar el apoyo de los trabajadores del campo al gobierno y a las medidas económicas que dictó ultimamente.

Se agregó que, al mismo tiempo, le harán conocer las necesidades y requerimientos de indole económica y la urgencia de realizar obras efectivas, en beneficio del campesinado, como los sistemas de riego, concesión de créditos, semillas, maquinaria agricola y otros aspectos relacionados con la situación de las mayorias nacionales.

EMPRESA NACIONAL DE TELECOMUNICACIONES

ENTEL

AVISO A DEUDORES MOROSOS POR TELEFONIA

Se comunica a todos los deudores morosos de ENTEL, que no hayan regularizado sus obligaciones a la fecha, que a partir del primero de marzo del presente año, se aplicará el 2% sobre saldos adeudados en mora, más los intereses correspondientes desde la fecha de servicio por telefonia de larga distancia no pagado.

La Paz, febrero de 1981

GERENCIA COMERCIAL

EL DIRECTORIO DE LA SOCIEDAD INTERNACIONAL PARA EL DESARROLLO (SID) CAPITAL BOLIVIA, tiene el sentimiento de comunicar el sensible fallecimiento de la:

Sra. Dña. MARIA CONCEPCION ARRAYA vda. DE LINARES

(Q. E. P. D.)

madre del Presidente de nuestra Institución, expresándole su profundo pesar.

La Paz, Febrero de 1981

PREPARESE PARA GANAR MAS DINERO

Con un curso por correspondencia de HEMPHILL SCHOOLS

● RADIO-ELECTRONICA Y TELEVISION

Casilla No. 20763
Juan de la Riva Esq. Loayza
Edif. Alborada Local 1
Tel. 34-34-93

● AIRE ACONDICIONADO, REFRIGERACION Y ELECTRICIDAD
● MECANICA AUTOMOTRIZ
● CONTABILIDAD
● INGLES
● MOTORES DIESEL

EMPIECE HOY ENVIANDO ESTE Y A VUELTA DE CORREO RECIBIRA GRATIS CATALOGO AMPLIAMENTE INFORMATIVO

NO ESPERE MAS

AUTORIZADO POR R.M. No. 395

HEMPHILL SCHOOLS
JUAN DE LA RIVA, ESQ. LOAYZA
EDIFICIO ALBORADA LOCAL 1 LA PAZ, CASILLA 20763

G382-2B

Deseo recibir información sobre la especialidad que marco con una "X"

SI USTED RESIDE EN U.S.A. ESCRIBA A HEMPHILL SCHOOLS 1743 SOUTH VERMONT AVE LOS ANGELES CALIFORNIA 90006 U.S.A

MARQUE SOLO UN CURSO

○ RADIO-ELECTRONICA-T. V. ○ MECANICA AUTOMOTRIZ ○ CONTABILIDAD
○ AIRE ACONDICIONADO REFRIGERACION-ELECTRICIDAD ○ MOTORES DIESEL ○ INGLES

NOMBRE _____ EDAD _____

DIRECCION _____

CIUDAD _____ EDO. _____

¡APROVECHE AHORA!

la oportunidad de hacer helados

con la original HELADORA en su refrigerador para deleite de su familia durante todo el año.

VENTAS: Of. Nº 6, piso 7º, Edif. ESPERANZA (lado T.A.S.A.)

BANCO MINERO DE BOLIVIA

AVISO DE REMATE

El Dr. Juan de Dios Clavijo Velasquez, Juez Sexto de Partido en lo Civil de la Capital etc.

Hace saber al público en general, que dentro del juicio coactivo seguido por el Banco Minero de Bolivia contra MOISES TAVERA HURTADO Y MERCEDES NAVARRO DE TAVERA, sobre el cobro de dólares americanos, se ha dispuesto el remate en subasta pública de los siguientes bienes:

1º.- Concesiones mineras "La Misteriosa" de 25 pertenencias mineras sobre vetas de plomo, plata y otros minerales, ubicada en el Cantón Chuquisaca, provincia Nor Cinti del Departamento de Chuquisaca, comprendiendo el remate campamentos, instalaciones , maquinarias y herramientas.

2º.- Propiedades agrícolas : Fundos "Populo Alto y Bajo", sus adyacentes y complementos: "Agua Salada"; "Santa Barbara"; "Candelaria", "Copacabana"; "La Falda" y "San Clemente", propiedades ubicadas en los cantones Camargo e Higueras Huayco, provincia Nor Cinti, departamento de Chuquisaca, comprendiendo igualmente el remate construcciones, instalaciones, viñales, accesorios agricolas, ususos, costumbres y servidumbres.

3º.- Maquinarias : Grupo electrógeno CAT-D-1300, compresora Arpic Modelo 1955, compresora Arpic Modelo 1952, dos winches eléctricos, tres martillos de perforación y accesorios; diligencia de remate que se efectuara sobre la base de CUATROCIENTOS CINCUENTA Y SIETE MIL TRESCIENTOS SETENTA Y CUATRO 06/100 DOLARES AMERICANOS (US. 457.364.06) habiéndose señalado para dicha diligencia el dia 10 de marzo del presente año, a horas 16.

Los interesados en dicho remate pueden concurrir el dia y hora señalados a la Tribuna de Remates del Palacio de Justicia, previo el empozo del 5% de Ley en Secretaria.

Es librado en la ciudad de La Paz, a los once dias del mes de febrero de mil novecientos ochenta y un años.

P.O. del Sr. J. 6º de P. en lo C.
Daniel Avilés Campos
Secretario del Juzgado 6º de Partido en lo Civil.

TENEMOS UNA LISTA LARGA

DE EQUIPOS PARA

- INDUSTRIA
- CONSTRUCCION
- MINERIA

Y AHORA REPRESENTAMOS A LA PRESTIGIOSA FIRMA ASEA. CON EQUIPOS ELECTRICOS PARA LA INDUSTRIA EN GENERAL.

CONSULTENOS

CALLE FEDERICO ZUAZO Esq. REYES ORTIZ
TELFS. 379862-379863

Atlas Copco

contacto

¡ACLARE SU CUTIS!

DRULA,
Le proporciona a su cutis blancura natural, además le ayuda a eliminar barros, espinillas y las desagradables manchas de la piel. Apliquese DRULA por las noches.

Basta de complejos, no esconda su belleza, triunfe en la sociedad y en el amor.

DRULA...
De venta en las mejores perfumerias, Farmacias y Bazares del pais.

DRULA...Para hombres y mujeres de cualquier edad.
Al por mayor vende SISMA LTDA.
Oruro, Calle Bolivar 631, Casilla 510 Telef. 51784 y 51283.
La Paz Guerrilleros Lanza y Haiti.
Tel. 3-21178 Casilla 3458 Distribuidores en Santa Cruz, Cochabamba, Tarija.

... con DRULA

HISTORIETAS

DRAMAS CLASIFICADOS

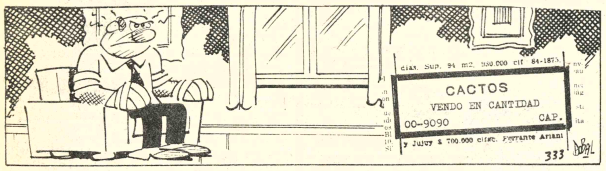

DANIEL EL TRAVIESO

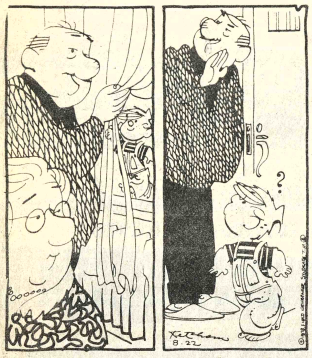

—Sí, tiene razón, hay algo bueno que decir sobre Daniel.
—¡No es mellizo!

DIVULGUELO

ASTERIX

MARIA DE ORO

DICK TRACY

GUMERCINDO

PICAPIEDRA

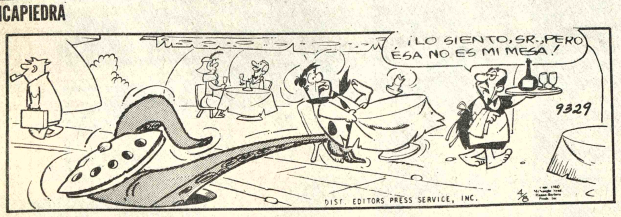

AGATA

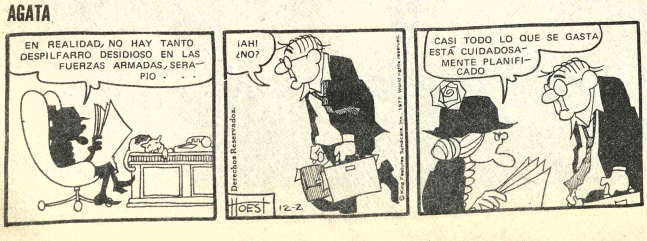

OS-ECONOMICOS-ECONOMICOS-ECONOMICOS-ECONOMICOS-ECONO

Revistas Libros

"SALVAT" EN LA MEDICINA

BEHRENS CH. y Otros: La Medicina nuclear.
GONZALEZ J. y Otros: Avances en Obstetricia y Ginecologia
MACDONALD: Terapéutica Ocupacional en Rehabilitación
OYAMA T.: Anestesia en las enfermedades endócrinas
PERA C.: Avances en Cirugia
SALVA J.: Avances en terapéutica Nº 10
STROME M.: Diagnóstico Diferencial en Pediatría Otorrinolaringológica
SWISCHUK: Radiologia del Recién Nacido y del Lactante
WILLIAM V.: Cirugia del Hígado y circulación Portal
MASON E.: Tratamiento Hidroelectrolítico y nutrición en Cirugia.

LOS AMIGOS DEL LIBRO
Cochabamba, Casilla Nº 450
La Paz, Calle Mercado Nº 1315

LLEGO LIBROS DE PRIMERA COMUNION amplio surtido ventas por mayor y menor LIBRERIA EL ATENEO S.R.L. Ingavi 989 (23-23 Marzo/136737)

ENCUADERNACION DE DOCUMENTOS con espiral plástico, puntualidad, esmero, Avenida Mariscal Santa Cruz 1322 3er. piso (23-11 Mar/136734)

PUNTO YUGOSLAVO-PUNTO CRUZ BORDADOS llegó un amplio surtido. Ilustraciones claras a todo color y comprensibles explicaciones Distribuye LIBRERIA EL ATENEO S.R.L. Calle Ingavi Nº. 989 al lado del Liceo Venezuela (23-23 Marzo/136737

CONTABILIDADES- BALANCES teneduría de libros, trámites, tributaciones realizamos Avenida Mariscal Santa Cruz, 1322 3er. piso (23-11 Mar/136734)

TEJIDO BORDADOS Y GANCHILLOS FRUNCES, MANTELES TAPETES, JUEGOS DE CAMA. Lo mas completo para la enseñanza de labores que no debe faltar en ningún hogar ni centro de enseñanza femenina DISTRIBUYE LIBRERIA EL ATENEO Ingavi 989 (23-23 Marzo /136737)

Profesores Academias

CURSOS DE RADIO T.V. pura práctica les proveemos televisores, cautin, tester, prospectos Murillo 760 (20-11/136633)

CURSOS mecánica automotriz, relojeria, chofer profesional, particular, pura práctica. Calle Sagárnaga 363 (21-22 Marzo/136647)

DOY CLASES de matemáticas, Fisica, Química, todo nivel Fono 792373 (19-23/136615)

Departamentos Habitaciones

DOY HABITACION antichrético Teléfono 300241 (22-24/136724).

ANTICRETICO DEPARTAMENTOS UNO, TRES DORMITORIOS DEPENDENCIAS, SOPOCACHI, ALTO OBRAJES 120.000: 200.000: COMERCIAL MORALES .- 371569- EVARISTO VALLE 251 (23-25)

SOPOCACHI doy alquiler elegante departamento pequeño tipo garzonier, independiente con garaje para matrimonio solo Ref. Luis Crespo Nº. 2567 (19-23/136618)

ALQUILER HABITACION INDEPENDIENTE ZONA CENTRAL.- COMERCIAL MORALES.- 371569.- EVARISTO VALLE 251 (23-25)

POR VIAJE VENDEMOS BONITO DEPARTAMENTO DOS AMBIENTES BAÑO COCINA EL PRADO, DEPARTAMENTO TRES DORMITORIOS DEPENDENCIAS AVENIDA ARCE. COMERCIAL MORALES.- 371569 .- EVARISTO VALLE 151 (23-25)

ANTICRETICO departamento con tienda doy Teléfono 300241 (22-24/136724).

DOY LINDA y amplia pieza céntrica, con closet y baño, alquiler y garantia. Ref. calle Beizu Nº 231 Teléfono 367756 (20-24/M.O.)

PRECISAMOS DEPARTAMENTOS CASAS, HABITACIONES.- PROPIETARIOS NO PAGAN COMISION. COMERCIAL MORALES. 371569- 359299 - EVARISTO VALLE 251. (23-25)

ALQUILER DEPARTAMENTO UN DORMITORIO INDEPENDENCIAS. JIMENEZ GRANEROS 3.000 CON GARANTIA.- COMERCIAL MORALES- 371569- EVARISTO VALLE 251 (23-25).

OFICINAS

ALQUILO OFICINA GRANDE para compartir teléfono 320397 (23-25/136737)

EN VENTA OFICINA CENTRICA NUEVA Edificio Colón Referencias 321585 (17-25/13652)

Casas

CASA COMODA con ampliación se vende ciudad satélite Plan 561 calle 15 Nº. 353 teléfono 810971 (18-24/136507)

NECESITO ALQUILER o anticrético, casa, departamento, piezas, personal solventes teléfono 364933 (18-24/136540).

EN VENTA CASA TRES DEPARTAMENTOS patio en superficie de 300 Mts. Cuadrados, facilidad de ampliación y construcción calle Humahuaca 1024 zona norte Ref. teléfono 320706 (19-25/136620).

POR VIAJE VENDEMOS CASA CONSTRUCCION OBRA GRUESA TERMINADA, LIBRE TODO RIESGO ACHUMANI. MAGNIFICA UBICACION.- COMERCIAL MORALES.- 371569. EVARISTO VALLE 251 (23-25)

Propiedades Terrenos

VENDO Permuto terreno Achocalla 357246 (20-24/136626)

TERRENOS céntricos vendo 351927 (6-8- Marzo/135932)

Antiguedades

BILLETES ANTIGUOS de Bolivia compro, Exbancos Argandoña, Comercio Potosi, Agricola Bolivia y Londres, Industrial Nacional, vales tesoreria de la república, etc., monedas de plata, oro antiguas toda antigüedad. Edificio Ayacucho piso 11 of. 1111 Loayza esquina Camacho. Primer estudio numismático Internacional. (22/136726).

Tiendas Kioscos

CEJA EL ALTO tienda trastienda, excelente ubicación, anticrético en calle 2 Nº 123 (21-23/136628)

URGENTE NECESITO EN ALQUILER UNA TIENDA exclusivamente en SOPOCACHI BAJO- Referencias teléfono 3-60423 (21-31/R).

Ropas

LIMPIEZA la mejor de La Paz, calle Alto de Alianza 679, limpiamos gamuza, cuero, disfraces, lavanderia ropa menuda, económicas, urgencias en 2 horas, atendemos horario continuo 8 a 20 horas (21-25/136704)

Teléfonos

VENDO TELEFONO PARTICULAR al mejor postor teléfono 354895 (18-23/136610)

Restaurant Bares

SI VA A VIACHA PASE A BAR "PENSION BOLIVAR" Avenida Antofagasta Nº. 34 donde lo atenderemos con bastante esmero, platos nacionales y criollos, cerveza al hielo, refrescos, sandwiches, etc. atendido por su propietario Sr. Guido Chacón, pase y disfrute con su familia. Reservacines al teléfono 800000 lo esperamos (10-3Mar/136149)

MONTECARLO mantiene precios económicos almuerzo 23 y 28, medios platos 35 Colombia 153 (22-26/136725).

EN LA ZONA DE SANTA ROSA GRANDE Alto Miraflores esquina entre 2-3 servimos riquisimos platos. Fricasé, chicharrón y platos variados, especialmente los sábados y domingos atiende su propietaria Sra. Mercedes de Vargas. Visítenos y saldrá satisfecho. Lo esperamos (6-25/R)

ATENCION BAR MEDIA VUELTA en la zona VILLA DE LA CRUZ atiende los dias sábados y domingos ricos platos como fricasé, chicharrón y thimpos por su propietaria, Petrona de Torres.(6-25/R)

Tocadiscos TV-Radios

CAMBIO STEREO CON TV. COLOR diferencias aceptable . Referencias "AYACUCHO" Camacho esquina Loayza piso 11 Of. 1111 (23-24/136728)

VENDO LINEA TELEFONICA EN ACHUMANI Ref: al teléfono 322002 (3b-2/R).

VENDO Video cassette Sony-SL 5.400 nuevos, llamar Teléfono 331644 (22-28/136727).

Vehículos

BMW 530 Super lujo 6 cilindros 4 puertas, muchas extras. 26252 Cochabamba (21-27/136712)

SE VENDE JEEP-Vagoneta Nissan Patrol, modelo 81 4 x 4 color blanco, papeles al dia Ref. Teléfono 331644 (22-28/136727).

VENDO CAMIONETA Nissan 2000 Referencias Teléfono 358315 (21-23/136701)

POR VIAJE VENDEMOS VAGONETA FORD BRONCO EQUIPADO. COMERCIAL MORALES 371569 EVARISTO VALLE 251 (232-25)

Muebles

MUEBLES libros, gran liquidación por cambio vivienda Ingavi 847 altos derecha Bilbao. (22-25/136717).

TALLADOS LLEGARON juego de comedor, dormitorio, escritorio, consolas, marcos, eskanios, fraileros, mesitas de living, ratoneras, bargüeños baules, cuadros y otros. Se reciben pedidos solos, estos dias. Illampu 632 (21-25/136715)

VENDO 2 mostradores semisuados Colombia 153 (20-22/136625)

VENDO DORMITORIO completo, siete piezas $b 23.000.- acepto ofertas Teléfono 366250 (20-24/136629)

VENDO SILLAS, mesas de restaurante por viaje Fono 792373 (19-23/136615)

Empleados

NECESITO TECNICO EN T.V. CON EXPERIENCIA. Calle Santa Cruz 272 (17-23/136518)

NECESITO SECRETARIA Ref. calle Yanacocha Nº 448, 3er. piso. Oficina 45, teléfono 328715 (20-21/136643)

SE NECESITA VENDEDORA JOVEN responsable con garantia Illampu 815 (23)

NECESITO chica para atención snack. Referencias Manco Kapac 403 (21-25/136701)

VICTOR TIWANAKU, busca una señora culta, intelectual, para gobernar su casa, escribir a Correo Central.(21-27/136710)

Técnicos

TECNICO MECANOGRAFO repara máquinas de escribir, coser a domicilio. Referencias Teléfono 373661 (22-28/136722).

CONSTRUCCIONES SE EFECTUAN de viviendas económicas y hormigon armado teléfono 300469 (23/28/136730)

PLANOS DE CONSTRUCCION APROBADOS POR ALCALDIA teléfono 300469 (23-28/136730)

PLOMERO Se hacen instalaciones y reparaciones teléfono 354306 (23-28/13673)

PLOMERO TELEFONOS 792878-360121/ (23-28/136733)

PLOMERO INSTALACIONES REPARACIONES teléfono 327918 (23-28/136735)

(OJO) SE RETAPIZAN Y BARNIZAN toda clase de muebles, livings, sillas, somier, etc., a domicilio Tel. 379431 (19-24/136621).

CEPILLAMOS pisos, plastificamos, teléfono 329030 (18-27/135438).

PLOMERO TELEFONOS 792878 - 350525 (16-27/136130)

ELECTROTECNICO especialista en medición, mando, regulación y automatización, ofrece sus servicios de mantenimiento y reparación de máquinas automáticas. Llamar 329777 - 360839 (21-27/136750)

SERVICIOS GENERALES, mantenimiento en edificios multifamiliares, artefactos electrodomésticos, mecánica, plomeria, electricidad y pintura. Referencias Teléfonos 364241 - 355350 (20-23/136637)

REPARAMOS TELEVISORES A COLORES BETA-MAX amplificadores 3 en 1, equipos componentes, cuadrafónicos, toda marca, servicio a domicilio UN AÑO DE GARANTIA técnico especializado en el exterior. Referencias teléfonos 367344 - 379639 (17-28/136522)

TV REPARAMOS televisores color, blanco y negro, tres en uno, cuadrafónicos equipos stereofónicos, radiolas, grabadoras, cambio de ciclajes, trabajos a domicilio con garantia, cualquier zona de la ciudad, teléfono 311031 (20-2/136642)

ELECTRICISTA instalaciones y reparaciones a domicilio teléfono 350495 (18-27/136543).

ELECTRICISTA TODA HORA INSTALACIONES reparaciones cocinas teléfono 360332 (21-28/136712)

ELECTRICISTA Teléfono 377958 (28-28 Feb. /135633)

TELETEA reparaciones TV color, Betamax, cuadrofónicos, estereofónicos, alta fidelidad, comunicación, intercomunicadores, personal especializado, Teléfono 369182 (20-8/136638)

PINTOR INTERIORES trabajos garantizados, teléfono 300419 (8-27/136119).

PLANOS DE CONSTRUCCION ALCANTARILLADO Eléctricos. Urbanizaciones. Zollo Flores 1269. Lado Figliozzi. Ref: Teléfono 366595 (31-5/R).

Negocios $

PRESTAMOS DINERO SOBRE JOYAS, SOBRE CASAS.- TRAMITES AL DIA.- COMERCIAL MORALES - 371569- EVARISTO VALLE 251. (23-25)

Ofertas especiales

VENDO DE OCASION juego de dormitorio tipo Luis XV, consta de un ropero con luna biselada, un tocador cómoda con luna biselada y mármol y una mesita de noche con mármol, en buen estado de conservación. Referencias Teléfono 351698 (22-23/136716).

RELIQUIA Histórica vendo medalla de oro y brillantes, que Congreso otorgó al General José Ballivian por la épica victoria de Ingavi que consolidó la independencia de Bolivia Ref. Teléfono 327477 (12-27/136243)

170 METRO RIEL RIBSCH. $b 70 metro lineal confección stores y cortinas, alfombras desde 400 $b, ventas pasaje peatonal, planta 20calo local 10, entrada frente Cóndores casa Cultura. Teléfono 356031 (22-28/136718).

OCASION Alfombras alemanas vendo 353947 (14-2 Marzo/136380)

PLANOS de construcción, sanitarios, eléctricos, loteamientos, Sagárnaga 288 Altos) Of. 3 Fono 324118 (18-24/136538)

Varios

TRAMITES MILITARES libretas, beneméritos, pensión viudas, benemérito Daniel Roberto Arduz procurador titulado, ex secretario tribunal justicia militar 40 años práctica. Sagárnaga 161 Casilla 3807 (22-28/136721).

COMPRO MAQUINARIA DE CONSTRUCCION para retrocsavadora volqueta y otros. Ofertas Edificio AYACUCHO Camacho esquina Loayza. piso 11 Of. 1111 (23-24/236728)(23-25)

DACTILOGRAFIADOS En general, máquinas IBM, multicopiados, encuadernación, entrega en el dia, teléfono 373715. Landaeta esquina 20 de Octubre Nº. 404. (13-28/136352).

FEGOL plantas para zapatos de foot-ball, $b. 40.- para solo mayor calle Santa Cruz 290 teléfono 351323 (18-23/136533)

CERVEZA 21 pesos fijo, Montecarlo Colombia 153 (20-1/Marzo/136625)

POR VIAJE VENDO caldera eléctrica, libros en inglés, cubiertos y varios enseres de casa. Teléfono 370708 (21-25/136650)

ECONOMICOS

EN COCHABAMBA se vende casa en calle Valdiviezo, pocos pasos plaza Colón, dos plantas, instalaciones completas, garaje 650 M2. zona céntrica reisdencia. Ref. Teléfono Cochabamba 23081 La Paz 341131 (19-24/136613)

EN COCHABAMBA VACACIONES Hostal Inca, cabañas independientes, cancha de tennis piscina, caballo, precios económicos, informes Casilla 1514 Cochabamba Tel. 42732 (7-Marzo/130196).

EN COCHABAMBA vendo volqueta inter R. 185 motor nuevo Dodge, Vagoneta Willy Americana para 10 personas. auto Ford grande de lujo 4 puertas Teléfono 25864 San Martín 6413 (22-3-Marzo/132081).

EN COCHABAMBA VENDO LOTE 1.000 M2 zona residencial (Muyurina) $US. 80.000.- Referencias Ing. Rocabado casilla 494 (18-24/132074)

EN COCHABAMBA FILATELISTA VENDO COLECCION D.D.R. de Alemania desde 1948 hasta hoy completo. CONTESTEME a casilla 1512 COCHABAMBA (18-25/132073)

EN COCHABAMBA, barrio residencial Calacala, vendo lotes 411, 588 M2 o permuto con departamento o casita La Paz, tratar con propietario La Paz, Edificio Libertad oficina 408. (22-26/136723).

EN COCHABAMBA vendo un chalet pequeño a estrenar, zona hipódromo, por sólo 570.000 $b. Ref. llamar al teléfono 28475 (20-23/132075)

EN COCHABAMBA (Cala Cala) en la mejor zona cerca a la plaza vendo 2 lotes de 611.32 M2 y 504.89 M2 a 75 U$ M2, tratar en calle Jordán E 0664 Sra. Losantos Teléfono 28148 (20-23/132076)

EN QUILLACOLLO (Tacata norte, lado balneario La Cascada) vendo 5619 Mts.2 lote con vivienda, luz eléctrica y agua, apta para quinta o granja Ref. Oruro teléfono 54933 21-2 Mar-/136711)

EN COCHABAMBA vendo de 2 frentes 460 M2 Villa ...avi al norte del surtidor ... Blanco Galindo, calle Francisco Pizarro, colectivo y micro "C" Ref. teléfonos 23299 - 43881 (20-26/132079)

SANTA CRUZ

SANTA CRUZ vendo lote 15 por 40 con casita, verja luz alcantarillado, agua, final Irala cerca estación, calle pavimentada. Ref. Cochabamba Sra. Losantos Jordán E 0664 Teléfono 28148 U$ 70.- (20-23/132076)

EN TARIJA ZONA INDUSTRIAL VENDO LOCAL de 1000 M2. especial para instalación de industria, 1.200 M2. cubiertos con tinglado metálico, oficinas, depósitos e instalación eléctrica industrial. Entrega inmediata. Referencias La Paz teléfono 351273 en TARIJA TELEFONO 2687 (17-23/136526)

EN SANTA CRUZ VENDO CASA O ANTICRETICO sup. 720 M2 carretera al norte km. 4 amplio patio enladrillado, garage, jardín, teléfono 361483 - 361707 (16-20/136398)

ORURO

EN ORURO máquinas heladeras, diferentes modelos con chupeteras, batidoras, nacionales e importadas. ELEKTRA Av. 6 de Octubre 6644 Casilla 806 teléfono 54203 (18-18-Marzo /136539)

COMPRO

Todas las joyas que tenga, en el estado que se encuentren en ORO y PLATA (pago $b. 900 el gramo en moneda) al contado. Edif. Oruro Of. 3 entre Mcal. Sta Cruz y Murillo. Horas de oficina.

COMPRO

ORO Y PLATA en joyas, monedas pago hasta $b. 1.000 el gramo, no nos ganan, Colón 463, interior izquierda.

GANE FAMA y DINERO! APRENDA EN SU CASA POR CORREO
BAJO LICENCIA DEL ESTADO DE LA FLORIDA (USA)
fotografía
Ud. aprende practicando !
ES FACIL

1000 OPORTUNIDADES de progreso y bienestar se abrirán para Ud.
una profesion ideal para el hombre y la mujer modernos
Conociendo los secretos de nuestro método exclusivo, cualquier persona - hombre o mujer - puede aprender en su propia casa esta magnífica profesion

CURSO MODERNO CON TODOS LOS PROCESOS DE COLOR (Toma y laboratorio)

Infórmese personalmente en: EDIFICIO COLON (Calle Colón Nro. 330) 6to. Piso - Of. 609

OTROS CURSOS DE EXITO QUE PUEDE ESTUDIAR CON LOS ESPECIALISTAS en su casa por correo

☐FOTOGRAFIA ☐PARAPSICOLOGIA ☐CORTE Y CONFECC. ☐ENFERMERIA ☐BELLEZA Y PELUQUERIA ☐DIBUJO ☐RADIO-TV ☐KARATE ☐CERAMICA ☐BONSAI ☐INGLES ☐SASTRERIA ☐QUIROPEDIA ☐BABY SITTER

MARQUE ☒ EL CURSO DE SU INTERES Y REMITA ESTE AVISO A:
MODERN SCHOOLS
CASILLA 6093 - CORREO CENTRAL - LA PAZ

NOMBRE
DIRECCION
LOCALIDAD
DEPARTAMENTO
CURSO:
AGREGUE $b20. EN ESTAMPILLAS PARA ENVIO CERTIFICADO
PRES 37

ALMANAQUE MUNDIAL 1981 ®
MUY UTIL PARA:
- MAESTROS
- ESTUDIANTES
- UNIVERSITARIOS
- OFICINISTAS
- PROFESIONALES
- AMAS DE CASA
- OBREROS

LUCHA CONTRA EL CANCER

CURSOS SECRETARIALES INGLES-ESPAÑOL

CUATRO FASES → MARZO A JUNIO 1981 — (INSCRIPCIONES ABIERTAS)

FASE PREPARATORIA ⟹ DACTILOGRAFIA: DIGITACION 100% AL TACTO - 3 HORAS AL DIA // INGLES PREPARATORIO ACELERADO: NO REQUIERE BASE - 2 HORAS AL DIA // TAQUIGRAFIA ALFABETICA "FASTHAND" SIN SIGNOS (ALPHABETICAL SHORTHAND) // CALIGRAFIA ORTOGRAFICA BILINGUE —

FASE MEDIA ⟹ DACTILOGRAFIA BILINGUE: VELOCIDAD Y EXACTITUD DE 20 A 50 PPM // INGLES GENERAL: GRAMATICA COMPARADA - FONETICA AMERICANA - CONVERSACION // FASTHAND INGLES-ESPAÑOL CON AUDIODICTADOS DE 20 A 50 PPM —

FASE SUPERIOR ⟹ DACTILOGRAFIA INGLES-ESPAÑOL: 60 A 100 PPM // INGLES AVANZADO: FORMAS COMPLEJAS DE LA ORACION - TRADUCCION GENERAL Y TECNICA // FASTHAND BILINGUE DE 60 A 100 PPM —

FASE COMERCIAL EJECUTIVA ⟹ EJECUCION DE DOCUMENTOS MERCANTILES: CARTAS COMERCIALES DE ESTILO SUDAMERICANO Y NORTEAMERICANO ANOTADAS EN FASTHAND PARA TRANSCRIPCION MECANOGRAFICA EN MATERIAL MEMBRETADO (BUSINESS STATIONERY) - FACTURACION - CHEQUES - LETRAS // STENCIL // DACTILOGRAFIA IBM // TELEX // CONCEPTOS CLAVES DE ADMINISTRACION DE EMPRESAS // FUNCION DE LAS RELACIONES PUBLICAS // ETICA SECRETARIAL: MANERAS - EXPRESIONES AL TELEFONO - ATENCION AL PUBLICO - COMPORTAMIENTO // INGLES COMERCIAL —

GABINETE DE ENSEÑANZA PRIVADA Y EXCLUSIVA :: SOLO 20 ALUMNAS POR TURNO :: MAQUINAS AUTOMATICAS Y ELECTRICAS DE ULTIMO MODELO ::

DOS HORARIOS A ELEGIR: 8:30 A 12:30 Y 10:30 A 14:30 :: OTORGAMOS CERTIFICADOS INTERNACIONALES DE EFICIENCIA — —

— PASAJE M. SARACHO N-1136 3er PISO, POR OBLITAS - UYUNI (RECOLETA) - TELEFONO 41905 - CASILLA 4583 - COCHABAMBA —

SOUTH AMERICAN SCHOOLS

DEPARTAMENTO EN ALQUILER

En edificio céntrico, Av. 20 de Octubre, completamente amoblado, tres dormitorios y demás dependencias, teléfono y ascensor. Referencias a los teléfonos 786375 - 786390 ó 322482.

JOYAS

Compro joyas de ORO y PLATA, en cualquier forma; como estén, al momento reconocemos el trabajo de su joya visítenos sin compromiso, estamos en Edif. Libertad 3er. piso Of. 304 horario especial de atención de 9.00 a 13.00 y de 15.00 a 20.00 todos los días.

JOYAS COMPRO

Exacto todas las joyas que tenga se las compramos al contado y a buenos precios, no importa el estado en que se encuentre. (Monedas les pagamos hasta $b. 900 el gramo).
Visítenos en El Prado Edif. Alameda Mezzanine Of. 2 B. Todos los días de 9.00 a 12.30 y de 14.00 a 19.30.

COMPRO JOYAS

TODO LO QUE TENGA ORO Y PLATA en cualquier estado PAGO MAS al instante y al contado recogemos empeños, le facilitamos dinero SOMOS LA PRINCIPAL OFICINA DE COMPRA DE JOYAS "KOLLO KORY" a cualquier oferta que le hagan PAGAMOS MAS Loayza 250 Edif. Castilla primer piso Of. 106.

AVISO

NOMBRE	REFERENCIA
Guillermo Berrios Molina	Juan de Vargas Nº. 2281 Tel. 327672
Andrés Cabrera Pareja	Matias Terrazas Nº. 334 Plaza. Villarroel
José Porfirio Cruz Rocha	Moises Araoz Bozo
Guillermo Marin Chuquimia	Emilio Calderón Nº. 521.
Manuela Poma	Av. 20 de Octubre Nº. 2784
Bernardo Parra Oblitas	Alberto Villegas Porcel-Carmen Oblitas de Aguilera
Maria Pimentel de Plata	Ruben Vásquez Pérez
Martha Morales de Sánchez	Carmen Gorena de Quezada
Jorge Vasquez Enriquez	Plaza España Nº. 2654

Se les ruega apersonarse a la brevedad posible por calle Mercado Nº. 935 Of. 5.

La Paz, febrero 23 de 1981

HISTORIETAS

JUSTO Y FRANCO

Récords Mundiales

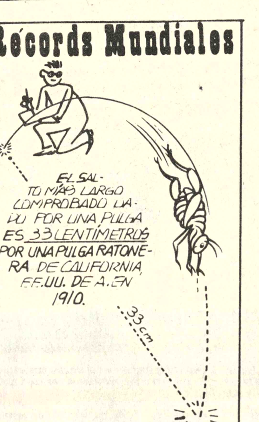

Encantos

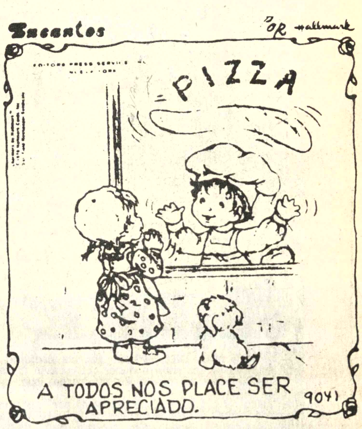

EL DETALLE QUE FALTABA

agenda

PRESENCIA Av. Mariscal Santa Cruz, Edificio Esperanza 2º. piso, teléfonos: 372340 - 372341 - 372342 - 351998 - 352172 - 352178.
HOSPITAL DE CLINICAS. Maternidad, Tel. 376472.

ROL DE TURNO DE ESTABLECIMIENTOS FARMACEUTICOS DEL 21 AL 28 DE FEBRERO

ATENAS Calle Colón Nº 543 (Entre Ballivian y Comercio) Tel. 340600; **EL PRADO** Av. 16 de Julio Nº 1889 Tel. 353632; **VIVIANA** Rodriguez Nº 544 Tel. 365091; **SOCORRO** Calle Landaeta esquina General Lanza Nº 689 Tel. 363572; **DIAZ ROMERO** Diaz Romero Nº. 1431 Tel 343104; **VIRGEN DE LOURDES** Tejada Sorzano esquina Calla Unduavi Tel. 311656; **ISABEL LA CATOLICA** Av. Arce Nº. 2587 Tel. 356498; **CALACOTO** Av. Ballivian Nº. 215 (Puente Calacoto); **CRUZ DE ORO** Los Andes Nº. 1013 Tel. 350183; **SAN MARTIN DE PORRES** Plaza Israel Nº. 503 Tel. 351565; **NUEVA SALUD** Av. Kollasuyo Nº 2368 (entre Itenes y Aparicio) V. Victoria.

EN EL INTERIOR

COCHABAMBA:
ASUNCION, Calama esquina Lanza Nº. 3370, Tel. 25888. ANDINA, Esteban Arce Nº. 6653, Tel. 22002; SANTA LUCIA, Colombia Nº. 4179, Tel. 26524.
POTOSI:
SANTIAGO, Chayanta Nº. 543, Tel. 2895. LA BOLIVIANA, Plaza Alonso de Ibañez s/n., Tel. 3911.
SUCRE:
CRUZ ROJA, Teléfono 3672, Colón Nº. 612.
TRINIDAD:
SUDAMERICANA, Centro de la ciudad.
SANTA CRUZ:
NACIONAL, Dra. María Nauriel, Isabel la Católica S. de Figueroa. Tel. 25782. UNIVERSAL, Dra. Gloria Parada, Bolivar-Murillo, Tel. 23519. CORAZON DE JESUS, Dr. Alberto Paz, Calle 21 de Mayo Nº. 343, Tel. 24079. IBERIA, Dra. Miriam Fernández Republiqueta Nº. 51, Tel. 26497.

FLOTAS

TERMINAL TERRESTRE "CIUDAD DE LA PAZ", Tels. 367274 - 367275 - 367276.
ABAROA, Tel. 327096.
ANDINO, Tel. 320471.
ATLAS, Tel. 328621.
BUSTILLO, Tel. 326894.
BOLIVIA, Tel. 355854.
CONTINENTAL, Tel. 329061.
COPACABANA, Tels. 327211 y 340461.
CISNE, Tel. 361321.
EL DORADO, Tel. 340375.
SAN LORENZO, Tel. 328911.
KIRKINCHO, Tel. 354612.
KORILAZO, Tel. 323810.
LA VELOZ DEL SUD, Tel. 323146.
TRANSPORTES LA PAZ, Tel. 340475.
URUS, Tel. 350793.

AUTOLINEAS INGAVI, Tel. 328981.
CINTA DE PLATA, Avda. Manco Kapac.
EL CHAPACO, Chuquisaca esq. Tupiza Nº. 342. Tel. 340258.
MANCO KAPAC, Tumusla Nº. 106, Tel. 350033.
ORIENTE, Tel. 327551.
TRANSRIVEROS, Avda. Montes Nº. 660, Tel. 340475.
TRANSPORTE PESADO A LARGA DISTANCIA, Independencia esq. Oquendo Nº. 199. Tel. 325083.
YUNGUEÑA, Avda. de las Américas Nº. 344 (Villa Fátima). Tel. 312344.

TELEFONOS DE URGENCIA:

Tránsito	371221, 371224 y 371220
Asistencia Pública	118 322111
Maternidad	314414
Neurocirugia	320728
Pensionado	322823
Bolivian Power Co. Ltda. Reclamos	354357
Bomberos	326144
Hospital de Clinicas Cent.	376472
Atención de Parto Domiciliario	360700
Radio Patrulla	110
AASANA (Aeropuerto-Informaciones) línea Piloto	810122
SAMAPA	311222
Dirección Nal. de Investigación	356124 y 125128
Estación Central	353510 - 352510
BUSCAMOVIL - Central Maestro	810136

H. MUNICIPALIDAD DE LA PAZ

Teléfonos del Retén	371235
Municipal de Emergencia	371236
	375266

TASA: RECLAMOS 113 - INFORMACIONES 104 - SEÑORITA HORA 117 y LARGA DISTANCIA EXTERIOR 356900, INTERIOR 101. INFORMES 350211.

EMPRESAS AEREAS

LLOYD AEREO BOLIVIANO, 351155 - 351157 - 371276 - 353606
LUFTHANSA, OFICINAS CIUDAD, Central 371270-71-72-73-74. Oficinas Aeropuerto 811921-22. Oficinas carga aeropuerto 811923.
AEROLINEAS ARGENTINAS, Tel. 350792.
AVIANCA, Tel. 357599 - 350608.
AIR FRANCE, Tel. 351740.
BRANIFF Oficinas ciudad 372011 (Central telefónica) 372008-09-12. (Oficinas Operaciones Aeropuerto 810115-15 Oficinas Carga aeropuerto 810215.

Juan Pablo Segundo viaja...

(Viene de la página 1)

jera sugirieron que también implicó una amonestación al presidente Ferdinando Marcos, por la aplicación durante ocho años de la ley marcial levantada recién en enero, en vísperas de la visita papal.

Pero el cardenal Jaime Sin, quien invitó al Papa, señaló durante una breve entrevista que los comentarios del Papa fueron generales y no se refirieron específicamente a la ley marcial.

Dijo, sin embargo, que la visita "dejó una marca indeleble. Nos fortaleció. Parece que nos elevamos hasta las alturas del cielo".

En un discurso en Manila, Juan Pablo II afirmó que "aun en situaciones excepcionales que podrían a veces emerger, jamás se puede justificar alguna violación de la dignidad fundamental de la persona humana o de los derechos básicos que salvaguardan esa dignidad".

Siempre en la capital, alentó a los estudiantes a ser activos, pero no violentos, y, luego de recorrer sectores marginales, dijo que quedaba aún mucho por hacer en las áreas pobres de Manila.

Hablando ante los religiosos filipinos, les advirtió que debían obedecer a sus obispos locales y garantizar el celibato sacerdotal.

En la ciudad central de Cebú, el Papa condenó el control artificial de la natalidad, el aborto y el divorcio.

VISITA AL JAPON

TOKIO, 22 (L-R) - El papa Juan Pablo II arribará mañana a Tokio en la primera visita de un Sumo Pontífice a Japón, único país que sufrió un ataque nuclear.

Juan Pablo II, de 60 años, visitará Hiroshima y Nagasaki, devastadas por bombas atómicas estadounidenses en 1945 y se encontrará con el emperador Hiroito, considerado en su país como un dios viviente antes de la derrota japonesa en la Segunda Guerra Mundial.

Algunos funcionarios de la Iglesia creen que, en contraste con su tumultuosa recepción de la semana pasada en las Filipinas, de gran mayoría católica, el Papa recibirá una tranquila bienvenida en su visita de cuatro días a Japón, en donde predominan las religiones sintoista y budista.

Juan Pablo II pasará dos días en Tokio y luego se dirigirá a Hiroshima y Nagasaki, centros del catolicismo japonés, profesado por unos 400.000 de los 115 millones de habitantes del país.

Se organizó una fuerza policial especial de 11.000 agentes para evitar disturbios durante la visita papal, lo que ha originado críticas tanto de la derecha y la izquierda, así también como por parte de algunos protestantes.

El Papa celebrará misa al aire libre el martes en el estadio de baseball Korakuen, en Tokio, ante una multitud de unos 35.000 católicos.

La policía informó que algunos grupos japoneses de derecha criticaron la visita diciendo que era una "invasión religiosa".

Una organización de izquierda se opuso al arribo del Papa, afirmando que da realce al sistema japonés del imperio, que el grupo asocia con el militarismo.

Algunos funcionarios del Consejo Nacional Cristiano japonés (CNC), que representa a unos 400.000 de los 700.000 protestantes del país, rechazaron las invitaciones para asistir a la reunión ecuménica de Tokio con líderes cristianos de diferentes credos.

Un vocero del CNC dijo que algunos de sus miembros creían que la reunión del Papa con el Emperador podría ser utilizada políticamente por aquéllos que quieren incrementar el gasto militar de Japón. El Papa se encontrará también con el primer ministro, Zenko Suzuki.

Se cree que durante su visita de seis horas a Hiroshima, el miércoles, el Sumo Pontífice hará un llamado a la paz y a poner fin a la carrera armamentista, frente a una lápida con los nombres de unas 98.000 personas que murieron en 1945 cuando fue arrojada la primera bomba.

En Nagasaki, bombardeada varios días después de Hiroshima, el Papa celebrará misa en un campo de deportes, oficiará un servicio religioso en un bautismo de grupo, se reunirá con víctimas de la bomba atómica y visitará la casa del padre Maximillian Kolbe, un religioso polaco que murió en Auschwitz.

Juan Pablo Segundo ordenará 15 diáconos en la catedral de Urakami, en Nagasaki, que fue destruida por la bomba pero reconstruida luego.

El cristianismo fue introducido en Japón en 1549 por san Francisco Javier, que arribó a las cercanías de Nagasaki. Menos de un siglo después había entre 300.000 y 600.000 católicos en el país.

Pero el Tokugawa Shogunate, que llegó al poder en 1603, proscribió al cristianismo, Japón se aisló a sí mismo durante tres siglos, en los cuales miles de cristianos fueron asesinados.

Algunos siguieron fieles a su religión secretamente, fingiendo ser budistas o sintoistas. Unos 20.000 de sus descendientes volvieron abiertamente a su fe cuando el Tokugawa Shogunate fue derrocado y los misioneros extranjeros regresaron a Japón.

Posibilidad de...

(Viene de la página 1)

validez del protocolo desde 1951, año en que quedó interrumpida la demarcación fronteriza, y rechaza también las afirmaciones de Perú sobre infiltraciones, al afirmar que en un sector donde no hay límites difícilmente puede saberse a quién pertenece determinada zona.

La tregua era supervisada por una comisión de agregados militares de los países garantes ante los gobiernos de Quito y Lima. Una fuente allegada dijo que la comisión del lado peruano se encuentra en esta capital desde hace varios días.

El mal del siglo:

El infarto de miocardio

Por: Alberto del Campo, Especial de EFE

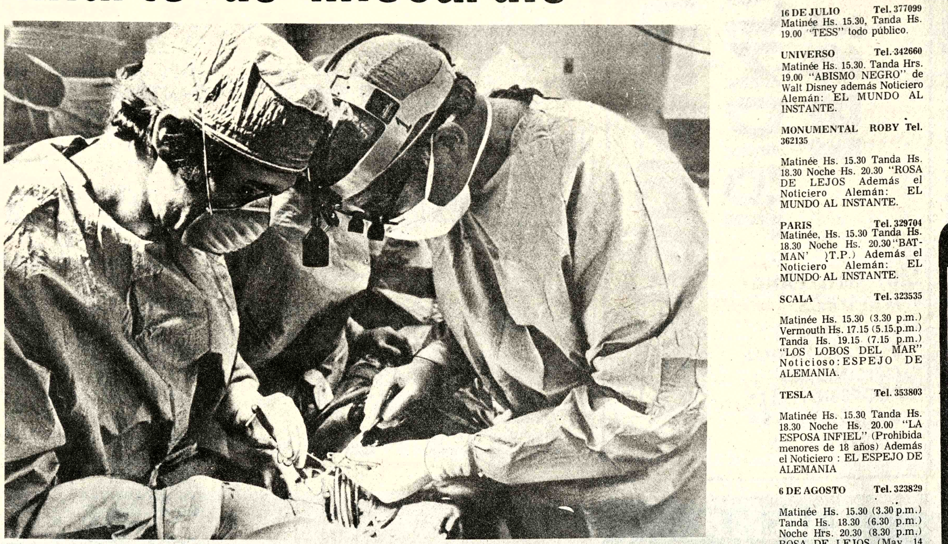

EL MAL DEL SIGLO.- En las naciones industrializadas, las enfermedades del corazón (y muy especialmente el infarto de miocardio) son la preocupación fundamental de las autoridades sanitarias. En la gráfica una operación a corazón abierto (Foto EFE).

Si en los países del Tercer Mundo la malnutrición y las parasitosis constituyen la principal causa de la mortandad, en las grandes naciones industrializadas, las enfermedades del corazón (y muy especialmente el infarto del miocardio) son la preocupación fundamental de las autoridades sanitarias. Por la frecuencia con que se produce el infarto en las grandes ciudades ha llegado a constituir un verdadero flagelo social. Por ello ha sido denominado por muchos "el mal del siglo XX".

Gracias a las estadísticas epidemiológicas sabemos hoy día que existe una estrecha correlación entre la riqueza del país (estimada por la renta media de sus habitantes) y la frecuencia de las enfermedades cardiovasculares. No debe sorprendernos este hecho sociológico porque el ritmo vertiginoso de la vida moderna y las costumbres dominantes en las grandes ciudades —el tabaco, la diabetes, la obesidad y la hipertensión— aumentan notablemente el riesgo que se produzca el infarto de miocardio.

UNA MEDICINA DE URGENCIA

Desde el punto de vista médico, el infarto es una lesión definitiva o la necrosis de un tejido o de un órgano producida por la obstrucción de la arteria que asegura su irrigación. La abolición brutal del aporte sanguíneo produce en breve plazo la muerte de las células afectadas. En el caso del infarto de miocardio, la disminución de la irrigación sanguínea se debe generalmente al estrechamiento o a la obstrucción de las arterias coronarias. Los médicos nos advierten siempre que los momentos más peligrosos del infarto de miocardio son los primeros treinta minutos consecutivos a la aparición del primer dolor.

Durante esa primera media hora surgen la mayor parte de las complicaciones, en especial, perturbaciones del ritmo cardíaco —que se torna más lento (bradicardia) o más veloz (taquicardia)— que ponen en grave peligro la vida del enfermo. Cierto número de muertes precoces podrían ser evitadas por un tratamiento de urgencia susceptible de corregir rápidamente las perturbaciones del ritmo cardíaco pero muchas veces la ayuda médica no llega a tiempo. El tratamiento adecuado del infarto de miocardio requiere, en efecto, una urgencia muy difícil de conseguir. Aunque las grandes ciudades poseen equipos adaptados a las necesidades del caso con un personal especializado y con una red de comunicaciones radiotelefónicas para poder acudir a la casa del enfermo con la diligencia debida, lamentablemente estos servicios no siempre llegan a tiempo. En muchos casos el enfermo no sabe interpretar sus propios dolores —ignora que se trata de un infarto— y no llama de inmediato a los servicios de urgencia.

Pasada la primera hora el peligro de muerte disminuye progresivamente aunque no puede descartarse completamente hasta transcurridos noventa días. Según nos advierten los médicos, a la urgencia inicial le sucede un período de urgencia secundaria que aconsejan una vigilancia constante.

LA PREVISION Y EL DIAGNOSTICO

Los esfuerzos de los investigadores de todo el mundo están conduciendo los estudios por caminos que quizás aporten importantes progresos en la previsión y el diagnóstico del infarto. Hace algunos años el profesor Wollgemuth descubrió que cuando un tejido muere libera numerosas enzimas y que la dosificación de estas enzimas en la sangre permite evaluar aproximadamente los daños producidos en el órgano lesionado.

En el caso del infarto de miocardio se vierten a la sangre varias enzimas pero como ninguna de ellas era específica del corazón no era seguro que la dosificación de esas enzimas en el riego sanguíneo nos diese la medida exacta de la lesión del corazón. Afortunadamente, los investigadores han logrado aislar determinadas enzimas producidas única y exclusivamente en el miocardio de corazón: son las incenzimas, es decir, formas químicamente diferentes de la misma enzima.

Vigilando todos los días las proporciones de estas incenzimas en la sangre se puede tener una idea bastante exacta de la magnitud de la lesión en el corazón.

Música Culta en CRISTAL
-Concierto p/Corno y Orq. Nº. 1 Mozart.
-Triple concierto. Salieri.
-Idilio Op. 49. Wolf-Ferrari.
Lufthansa
Líneas Aéreas Alemanas

HOY CINES TV

MONJE CAMPERO Tel. 323333
Matinée 3.30, Vermouth 6.15 Tanda 8.20 EL HOMBRE NUCLEAR además ESPEJO DE ALEMANIA. Matinée TP. Vermouth y Tanda prohibido el ingreso de menores de 8 años.
La función de tanda termina a Hs. 10.00 (Hs 22.00)

16 DE JULIO Tel. 377099
Matinée Hs. 15.30, Tanda Hs. 19.00 "TESS" todo público.

UNIVERSO Tel. 342660
Matinée Hs. 15.30. Tanda Hrs. 19.00 "ABISMO NEGRO" de Walt Disney además Noticiero Alemán: EL MUNDO AL INSTANTE.

MONUMENTAL ROBY Tel. 362135
Matinée Hs. 15.30 Tanda Hs. 18.30 Noche Hs. 20.30 "ROSA DE LEJOS Además el Noticiero Alemán: EL MUNDO AL INSTANTE.

PARIS Tel. 329704
Matinée, Hs. 15.30 Tanda Hs. 18.30 Noche Hs. 20.30 "BATMAN" (T.P.) Además el Noticiero Alemán: EL MUNDO AL INSTANTE.

SCALA Tel. 323535
Matinée Hs. 15.30 (3.30 p.m.) Vermouth Hs. 17.15 (5.15.p.m.) Tanda Hs. 19.15 (7.15 p.m.) "LOS LOBOS DEL MAR" Noticioso: ESPEJO DE ALEMANIA.

TESLA Tel. 353803
Matinée Hs. 15.30 Tanda Hs. 18.30 Noche Hs. 20.00 "LA ESPOSA INFIEL" (Prohibida menores de 18 años) Además el Noticiero : EL ESPEJO DE ALEMANIA

6 DE AGOSTO Tel. 323829
Matinée Hs. 15.30 (3.30 p.m.) Tanda Hs. 18.30 (6.30 p.m.) Noche Hrs. 20.30 (8.30 p.m.) ROSA DE LEJOS (May. 14 años) LA FUNCION DE NOCHE TERMINA A Hs. 10.30 p.m.

ESMERALDA Tel. 352454
Matinée y Tanda dobles: SANGRIENTA MANO CHINA y EL SECRETO DE LA PATADA SUICIDA.

ROXY
Matinée y Tanda dobles: UNA FUERZA DE UNO y LOS INVENCIBLES HERMANOS MACISTE.

CINEMATECA BOLIVIANA Tel. 325346
Matinée (15.30) Tanda (19 Hs) EXTRAÑO PRESENTIMIENTO y ESPEJO DE ALEMANIA

BOLIVAR Tel. 325051
Matinée, Tanda y Noche "LIBERACION SEXUAL DE LAS MUJERES" May. de 21 años. Matinée Hs. 3.30. Tanda Hs. 6.30 Noche Hrs. 8.30

MURILLO Tel. 352647
Matinée doble: EL MACHO y TARANTULAS CARGA MORTAL Tanda Doble: LA DAMA DEL AUTOBUS y EL MACHO (21 años).

MEXICO Tel. 351205
Matinée y Tanda: EL COYOTE Y LA BRONCA y LOS TRIUNFADORES

VARIEDADES Tel. 324071
Matinée doble: NO PROFANEIS EL SUEÑO DE LOS MUERTOS y AVALANCHA Tanda doble: LA SUPLENTE y LOS PECADOS DE LADY CHATTERLEY (May. 21 años).

AVENIDA Tel. 325409
Matinée Hs. 3.30 Tanda Hs. 6.30 Noche Hs. 8.15 BAILE CON EL DIABLO (Censura: Todo público)

BUSCH Tel......
Matinée y Tanda doble: LA MANSION SANGRIENTA y EL REGRESO DEL DRAGON CHINO Noche: NOTICIERO ALEMAN y ESA PROVINCIA MALICIOSA (May. de 21 años).

MADRID
Matinée y Tanda doble: ALCATRAZ FUGA IMPOSIBLE y MARLOWE DETECTIVE PRIVADO.

PRINCESA Tel. 353925
Matinée Hs. 15.30 Tanda Hs. 18.30 Noche Hs. 20.30 Vuelve la mejor película del año "EL PAIS DEL SEXO SALVAJE" La versión original de "Río del Amor, Río de la Muerte" (May. 21 años) Ingreso con carnet de identidad. Además el noticioso "ESPEJO DE ALEMANIA"

LA PAZ Tel. 3255..
Matinée Hs. 15.30 (3.30 p.m.) Tanda Hs. 18.30 (6.30 p.m.) Noche Hs. 20.30 (8.30 p.m.) "2.. HORAS EN MUNICH" (May. de 14 años) Además el Noticioso "ESPEJO DE ALEMANIA".

MIRAFLORES Tel. 35..
Solo dos funciones Matinée hs. 15.45 (3.45 p.m.) Tanda hs. .. (7.p.m.) "ROSA DE LEJOS" (May. de 14 años) Además Noticioso "ESPEJO DE ALEMANIA".

MAÑANA GRAN CINE MEXICO

Matinée y Tanda Dobles - CINE NOBEL
MAÑANA

INOCENTES FORAJIDOS
"Joyride" Desi Arnaz,Jr. Robert Carradine Anne Lockhart Melanie Griffith
Vea la competencia de baile que supera a todas las demás.

MIERCOLES CINE TESLA
LA UNICA QUE LE BRINDA COMODIDAD Y CALEFACCION
¿Cómo terminará y quién sobrevivirá al más grande desastre ocasionado por el hombre desde Hiroshima?

CATASTROFE 2.000
(CIUDAD EN LLAMAS)
SANDY HOWARD and HAROLD GREENBERG Present
BARRY NEWMAN SUSAN CLARK SHELLY WINTERS
LESLIE NIELSEN JAMES FRANCISCUS as Jimbo
and AVA GARDNER as Maggie Grayson
and HENRY FONDA as Fire Chief Risely

CAMIONETAS FORD 1981

Camionetas F-100 y Doble Tracción F-150, Industria Americana, Completamente Nuevas, Motor 6 en línea a gasolina, Caja Mecánica.

VENTAS: IMP. EXP. "SEÑOR DE SAYA" Av. 20 de Octubre Nº. 1800, esq. Landaeta.

Representante en Santa Cruz Sr. Mauricio Muñoz D. Calle Seoane Nº. 54, Telf: 41700.

RECONOZCO

Todo el trabajo artistico de sus joyas y se las compro como estén en oro y plata todo lo que tengan pago inmediato los espero en calle Tumusla Nº. 512 piso 3 Of. 1.

Todos los dias en horas de oficina.

COMPRAMOS

Joyas como esten en ORO y PLATA (monedas $b. 900 el gramo), recojo joyas empeñadas, pago mejores precios y al contado (visitenos en horas de oficina, Murillo 786 Of. 3 (altos) esq. Sta. Cruz.

EN ALQUILER

Necesitamos volquetas con capacidad de más de 6 m3. Ref: Teléfonos 850190 y 364535.

ORO—PLATA
COMPRO

CINE TEATRO MONJE CAMPERO
MARTES ESTRENO
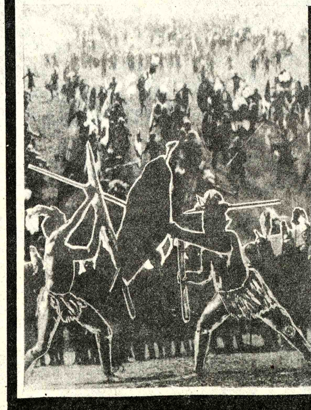
La peor derrota inflingida por tropas indígenas a tropas modernas.
Burt LANCASTER · Peter O'TOOLE · Simon WARD
ZULU DAWN
AMANECER SANGRIENTO
...como algo jamás visto y que Dios nos libre que vuelva a suceder.
NUESTRO HORARIO MATINEE a Hs. 3,30 p.m. (15,30)
Nota.- La función de TANDA termina a hs. 10.15

EDWIGE FENECH... más supersexy y despampanante que nunca...! en la más divertida película...

LA MUJER POLICIA DE LA DIVISION MORALIDAD
alvaro vitali · marzio onorato · gianfranco bar...